

Entregas 2021:

PORTO ALEGRE,

*viva mais a
sua cidade*

ORLA TRECHO 3

Uma experiência sem igual

CENTRO+

A cidade se redescobre

PROGRAMA +4D

*Inovação e investimentos
chegam ao 4º Distrito*

porto
alegre



PREFEITURA

Mais cidade. Mais vida.

SUMÁRIO

Mais Orla	3
Enfrentamento à Covid-19	6
Mais Gestão	12
Mais Social	26
Mais Serviços	44
Mais Desenvolvimento Econômico	58



PREFEITURA

Mais cidade. Mais vida.

MAIS
MAIS
MAIS
ORLA

A cidade de uma forma única de se viver





POA tem a maior pista de skate da América Latina

NOVO TRECHO DA ORLA TRANSFORMA A CIDADE

O novo trecho da Orla do Guaíba foi entregue à população no dia 23 de outubro. Com 1,6 quilômetro de extensão, entre a foz do Arroio Dilúvio e o Parque Gigante, as quadras do complexo de esporte já

1,6
quilômetro
de extensão

registraram mais de 8,4 mil agendamentos de reservas de uso. As reservas das quadras devem ser feitas pelo aplicativo **156+POA**. Cerca de 50 mil pessoas passam pelo trecho 3 por final semana.

Pista de skate e quadras oferecem lazer para toda a família

O espaço público conta com 29 quadras e estruturas de apoio à prática de esportes, arquibancadas, pista de caminhada, vestiário, ambiente arborizado e 100% acessível, ciclovia, iluminação em LED, câmeras de monitoramento, estacionamento para 150 veículos, três opções de bares e a maior **pista de skate** da América Latina. O parque faz parte do projeto de embelezamento da Orla do Guaíba, projetado pelo arquiteto e urbanista Jaime Lerner e teve investimento de R\$ 53,4 milhões.



■ SKATE NA VEIA, CAPACETE NA CABEÇA

Ação de conscientização nas redes sociais e distribuição de adesivos quanto ao uso correto de equipamentos de segurança principalmente devido à inauguração da nova pista de skate. Iniciativa recebeu apoio da Associação dos Skatistas do Parque Marinha.



■ MARINA PÚBLICA

Dois grupos de empresas foram autorizados a desenvolver os estudos para implantação, gestão, operação e manutenção da marina pública e de espaços voltados às atividades náuticas no trecho 2 do Parque Urbano da Orla do Guaíba.

■ O MIRANTE DE VOLTA AOS PORTO-ALEGRENSES

O mirante Olhos Atentos foi reaberto ao público em novembro, por meio de parceria. Inaugurado em 2006, está localizado em um dos espaços mais visitados da Capital, no trecho 1 da Orla Moacyr Scliar. A obra é do artista **José Resende**.



[Leia mais](#)





PREFEITURA

Mais cidade. Mais vida.

ENFRENTAMENTO À COVID-19

Prefeitura investe em saúde e garante a retomada econômica

POA É REFERÊNCIA NACIONAL EM VACINAÇÃO

Porto Alegre está entre as capitais que mais vacinam contra a Covid-19. Foram aplicadas mais de **2,5 milhões** de vacinas, atingindo 100% da população acima de 12 anos imunizada com a primeira dose e mais de 90% com o esquema vacinal completo, segundo dados do **Vacinômetro**. A imunização na Capital iniciou em 19 janeiro e, desde então, as equipes da prefeitura vacinam diariamente.

O enfrentamento à doença também conta com ajuda de parceiros. Entre as ações realizadas este ano, destacam-se:



100%
população
vacinável
1ª dose

90%
com esquema
vacinal
completo



[Leia mais
sobre o assunto](#)

■ ROLÊ DA VACINA

Projeto que leva imunização a diferentes pontos da Capital com o objetivo de incentivar a vacinação entre os jovens. O rolê já ocorreu em igrejas, escolas, escolas de samba, praças, parques e em estádios de futebol.



■ GRE-NAL DA VACINA

Grêmio e Internacional abriram os portões dos seus estádios para a vacinação contra a Covid-19. O sábado ensolarado levou milhares de pessoas à Arena e ao Beira-Rio, que aproveitaram para matar a saudades dos seus clubes coração. Mais de 3, 8 mil doses foram aplicadas.



[Leia mais](#)



■ PARADA DA VACINA

Mais uma iniciativa para facilitar o acesso à vacina contra a Covid-19. Em um sistema de drive-thru, motoristas, passageiros, ciclistas e pedestres são imunizados em ruas e avenidas movimentadas da Capital.



[Leia mais](#)



■ VACINAÇÃO POP RUA

3 mil doses foram disponibilizadas para população em situação de rua. De junho a dezembro, 1.886 pessoas foram vacinadas com uma dose e 1.253 com o esquema vacinal completo.



■ AGENDAMENTO POR APLICATIVO 156+POA

A população pode agendar a vacinação contra a Covid-19 pelo aplicativo 156+POA. A funcionalidade também é disponível para agendar a imunização em domicílio para pessoas acamadas.

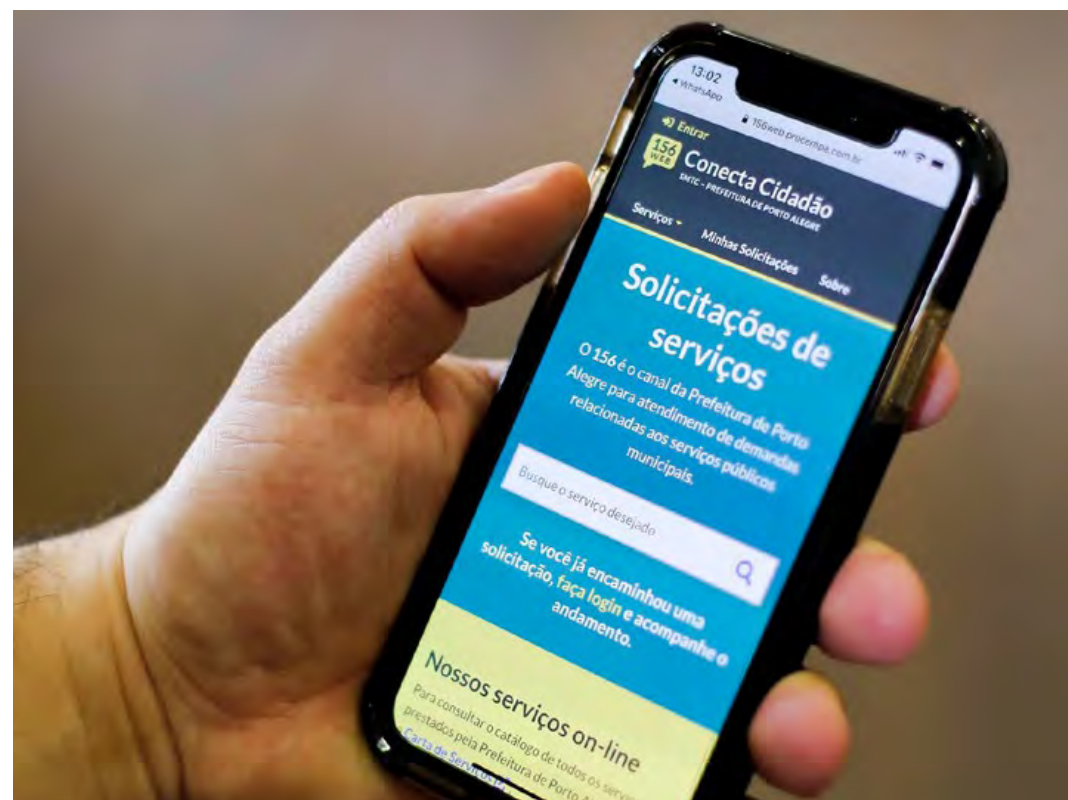

■ ABERTURA DE 973 LEITOS HOSPITALARES

Abertos 268 leitos de UTI e 705 de enfermaria para atender a alta demanda de internações de pacientes com Covid-19. Com a ampliação das vagas, a rede hospitalar foi reforçada e o atendimento qualificado. Também foi instalado o hospital de campanha.



✓
AÇÃO DE GOVERNO



Prefeitura cria protocolos próprios de atividades e reforça fiscalização

✓
AÇÃO DE GOVERNO

INVESTIR EM SAÚDE É GARANTIR A RETOMADA

A prefeitura adotou uma nova postura diante da pandemia e buscou o equilíbrio entre saúde e economia. O município uniformizou suas regras às estaduais e, com isso, pôs fim aos embates judiciais, oferecendo mais segurança jurídica aos setores econômicos, à população e à administração.

A criação de protocolos sanitários próprios, ao mesmo em que flexibilizaram as atividades, adotaram rígidas regras

+
DIÁLOGO
com a
sociedade

de funcionamento e endureceram a fiscalização. A partir do avanço da vacinação e do diálogo aberto com os setores da sociedade, foi possível, em maio, iniciar um processo de reabertura da cidade.

A Capital também liderou e apresentou uma proposta de novos protocolos sanitários para volta gradativa de **grandes eventos** e atuou no auxílio e liberação de atividades, como reabertura Araújo Vianna.

PACOTE DE MEDIDAS REDUZ AS PERDAS NA ECONOMIA

Um pacote com **medidas emergenciais** foi lançado, em março, pela prefeitura para amenizar os prejuízos das atividades econômicas causados pela pandemia. Entre as ações as suspensões do corte de água de imóveis comerciais inadimplentes por 90 dias e envio de inadimplentes ao Serviço de Proteção ao Crédito (SPC). Também foi suspensa a rescisão dos contratos de permissio-

nários inadimplentes por 90 dias.

A prefeitura ainda prorrogou o prazo de validade da certidão negativa de 30 para 90 dias; o vencimento do ISS de autônomos dos meses de março e abril para setembro e outubro; pagamento de taxa de alvará de março e abril para setembro e outubro e prorrogação por 12 meses da vigência dos alvarás provisórios.



ACÇÃO
DE GOVERNO



Leia mais
sobre o assunto



PREFEITURA

Mais cidade. Mais vida.

MAIS MAIS MAIS GESTÃO

A cidade administrada
com eficiência para o cidadão

A editoria + Gestão apresenta as principais entregas, programas e ações das secretarias de Planejamento e Assuntos Estratégicos, Procempa, Administração e Patrimônio, Transparência e Controladoria, Governança Local e Coordenação Política, Fazenda, Previmpa, Parcerias e Procuradoria-geral do Município.



Projeto resgata espaços públicos

✓
AÇÃO
DE GOVERNO

CENTRO+: O PROGRAMA QUE A CIDADE PRECISA

Batizado de Centro +, o programa de revitalização prevê atuação nas áreas segurança pública, infraestrutura, fiscalização, desenvolvimento econômico, zeladoria, mobilidade e preservação do patrimônio histórico, além de intervenções para fomentar o turismo e a cultura local. O

QUALIFICAÇÃO dos espaços públicos

objetivo é resgatar o espaço público onde a cidade se desenvolveu.

No Centro +, três ações são consideradas emblemáticas em virtude da sua simbologia:

revitalização do Mercado Público, solução para o Esqueletão e a renovação do Muro da Mauá.

MURO DA MAUÁ DE CARA NOVA

Cascata de água, jardim vertical, abrigos de ônibus, iluminação cênica e painéis artísticos embelezam os 750 metros de extensão do Muro da Mauá.

O projeto foi realizado em parceria com a iniciativa privada. O adotante investiu R\$ 2,7 milhões.



MERCADO PÚBLICO

Em parceria com a iniciativa privada, a revitalização do Mercado Público passará por uma completa remodelação. Além da recuperação e pintura da fachada externa, a reabertura do segundo piso está prevista para março.



GALERIA XV DE NOVEMBRO

Desocupação total do Edifício Galeria XV de Novembro, o Esqueletão, ocorreu em setembro. A elaboração do laudo que irá avaliar as condições do prédio estão em andamento e está sendo feita pela Universidade Federal do Rio Grande do Sul (UFRGS).



FONTE TALAVERA

A entrega da Fonte Talavera de la Reina, em frente ao Paço Municipal, marcou o início da revitalização do Centro. Realizada em parceria com a iniciativa privada, recebeu investimento de R\$ 200 mil.





Prefeitura quer transformar de forma efetiva a região

✓
AÇÃO DE GOVERNO

PROGRAMA +4D ACELERA O DESENVOLVIMENTO DO 4º DISTRITO

O Programa +4D, voltado ao desenvolvimento do 4º Distrito, é um projeto para accele-

rar a transformação efetiva da região. A proposta prevê ações sociais, urbanísticas, tributárias, viárias e de segurança pública que incentivem a ocupação do local e triplique o número de economias - endereços ocupados e ativos.

O projeto, apresentado à Câ-

Área tem grande potencial

INOVADOR

mara Municipal, conta com medidas de incentivos de Imposto sobre a transmissão de bens imóveis (ITBI) e Imposto Predial e Territorial Urbano (IPTU) para quem se instalar no 4º Distrito, assim como desconto no valor do solo criado na área prioritária do projeto. Outro ponto importante será o fomento de uma área de entretenimento e programa turístico para valorizar as cervejarias.



 AÇÃO DE GOVERNO

PARCERIAS MARCAM O PRIMEIRO ANO DE GOVERNO

O primeiro ano de gestão foi marcado por parcerias em diversas áreas. A implementação do programa [Seja Parceiro de Porto Alegre](#) estimula a população a cuidar e adotar espaços públicos, além de doações de projetos, serviços ou materiais.

Mais de 135 adoções e 15 do-

Mais de
135
adoções

ações já foram realizadas, entre elas: [Elevada da Conceição](#), adoção da pista de skate, Sítio do Laçador e [Natal dos Encantos](#). O [Parque Harmonia e o Trecho 1 da Orla do Guaíba](#) fazem parte do primeiro modelo de parceria com a iniciativa privada de um parque público.

Desafio Criativo Centro+

Ação uniu o poder público, academia e iniciativa privada em uma maratona para apresentar propostas que alavanquem o desenvolvimento e resgatem o protagonismo da região.

[Leia mais](#)

Mapa Estratégico

Instrumento que busca a construção de uma administração mais eficiente na aplicação de recursos na prestação de serviços à população. A ferramenta norteia as diretrizes da gestão. Os termos de compromisso [Contratos + Gestão + Resultados 2021](#) foram assinados por todos os órgãos da administração. Os principais objetivos da gestão estão delineados no [Prometa 2021-2024](#).

[Leia mais](#)



CAPITAL CONQUISTA MAIOR FINANCIAMENTO INTERNACIONAL

A aprovação de financiamento de **US\$ 152 milhões** representa a maior operação de crédito já registrada pela prefeitura. Os recursos do Banco Internacional para Reconstrução e Desenvolvimento (BIRD) e da Agência Francesa de Desenvolvimento (AFD) serão aplicados em projetos de revitalização do Centro Histórico, Orla Guaíba e 4º Distrito.

Por meio desse financiamento, a Capital projeta a estruturação de um polo de atratividade turística, gastronômica, cultural e de negócios, fomentando uma maior diversificação social, inovação e o desenvolvimento econômico inclusivo e sustentável. O projeto está em fase de preparação e previsão é de que a assinatura do contrato ocorra dentro de 12 meses.

MAIS US\$ 150 MILHÕES PARA INVESTIMENTOS

Depois de ter conquistado US\$ 152 milhões, Porto Alegre recebeu a autorização para mais um financiamento. Este será de US\$ 150 milhões e será destinado para **investimentos em projetos sociais e sustentabilidade fiscal**. O financiamento prevê contrapartida na ordem de US\$ 37,5 milhões (R\$ 214,2 milhões), fazendo com que o investimento total fique acima de R\$ 1 bilhão. Essa é a terceira autorização de financiamento conquistada pela

Investimento com
contrapartida
supera

R\$1 BI

prefeitura nos últimos 45 dias. Em outubro, cofinanciamento de US\$ 152 milhões (**leia matéria acima**) por meio do Banco Internacional

para Reconstrução e Desenvolvimento (Bird) e da Agência Francesa de Desenvolvimento (AFD). Em novembro, o Ministério do Desenvolvimento Regional autorizou a contratação de financiamento no valor de R\$ 43,1 milhões para obras de macro e microdrenagem na região do loteamento Túnel Verde.



PREFEITURA REDUZ IMPOSTO E POSSIBILITA A RETOMADA ECONÔMICA

A redução de impostos contribui para retomada das atividades e atração de novos investimentos para cidade. Um dos setores mais prejudicados na pandemia, o de eventos, foi desonerado com a redução do ISS de 5% para 2%.

Para estimular o desenvolvimento do setor de inovação e alta tecnologia, empresas de tecnologia que obtiverem enquadramento e aprovação de seus projetos, terão reduzidas para 2% as alíquotas de Imposto Sobre



Serviços (ISS).

Outra medida de incentivo foi a redução para 1,5% da alíquota do Imposto de Transmissão de Bens Imóveis (ITBI) para a regularização de transações imobiliárias antigas, os chamados contratos de gaveta. Em dezembro, foi aprovado projeto que reduz para 2% a alíquota do Imposto Sobre Serviço (ISS) para empresas de call center até 2036. O projeto também beneficia o serviço de guincho intramunicipal, guindaste e içamento.

Suspensos os aumentos do IPTU

Um dos compromissos assumidos pela administração, a suspensão dos futuros aumentos do Imposto Predial e Territorial Urbano (IPTU) começa a vigorar em 2022. A proposta, aprovada pela Câmara Municipal em 23 de agosto, mantém os valores de cobrança atualmente praticados em 2021, congelando os reajustes previstos para os próximos cinco anos. Dos 288 mil imóveis que deixarão de ter aumentos, 80% são de valor venal inferior a R\$ 500 mil



A GENTE REDUZIU IMPOSTOS. AGORA VOCÊ JÁ PODE EMPREENDER.

Porto Alegre se torna uma cidade mais atrativa para o empreendedorismo. A redução de impostos possibilita a abertura de novas empresas e também a retomada econômica.



Lookstudio/Freeptik



PREFEITURA

Mais cidade. Mais vida.

■ PAGAMENTO ANTECIPADO E INTEGRAL DO 13º

Antecipado em uma semana o pagamento integral do **13º salário** dos servidores municipais. A gratificação foi depositada no dia 13 de dezembro e inclui 31.340 servidores ativos, inativos e pensionistas das administrações direta e indireta, exceto Carris, Procempa e EPTC. A folha bruta soma R\$ 205 milhões.



31.340
servidores

R\$ 205
milhões

■ A GENTE SE AJUDA, A GENTE SE RECUPERA

Criado durante a pandemia para estimular a regularização de dívidas de impostos e taxas, com até 90% de desconto sobre juros e multas municipais, o **programa de recuperação fiscal RecuperaPOA** já contabilizou o ingresso de R\$ 405 milhões, com ingresso efetivo em caixa no decorrer do prazo das negociações de até 84 meses.

■ OBRAS DO ENTORNO DA ARENA

O **acordo definitivo** para retomada das obras do entorno da Arena foi firmado e prevê a conclusão das obras no prazo de 58 meses a contar da aquisição da Arena pelo Grêmio.



■ NOVA SEDE ADMINISTRATIVA

Um acordo firmado pela prefeitura e devedora encerra discussão judicial, quita dívida milionária e garante uma **nova sede administrativa** para o Executivo. O prédio de 18 andares na esquina das ruas Siqueira Campos e General João Manoel será o novo centro administrativo municipal.



NOVAS FERRAMENTAS PARA FACILITAR PAGAMENTOS DE TRIBUTOS

A prefeitura criou novas ferramentas para facilitar negociações e pagamentos de tributos. Agora, é possível utilizar o Pix, processo simples e automatizado com economia potencial de R\$ 2,1 milhões ao ano. Cartões de **débito e crédito** também são uma alternativa para quitação. Outra opção dos contribuintes é buscar o **atendimento virtual** por canais como telefone, WhatsApp e **portal de serviços**.



REFORMA DA PREVIDÊNCIA MANTÉM EQUILÍBRIO FISCAL

A aprovação da **Reforma da Previdência** levou a adequação das regras de previdência dos servidores municipais às regras federais, prevendo normas idênticas para os novos, e regras de transição para os atuais servidores, além de adequação das pensões e da incidência da alíquota para inativos e pensionistas.



CONTRATAÇÃO DE INVENTÁRIO ESPECIALIZADO DE BENS

Pela primeira vez, a prefeitura terá seu patrimônio imobiliário cadastrado e dá a largada ao **Projeto de Modernização da Gestão Patrimonial do Município**.

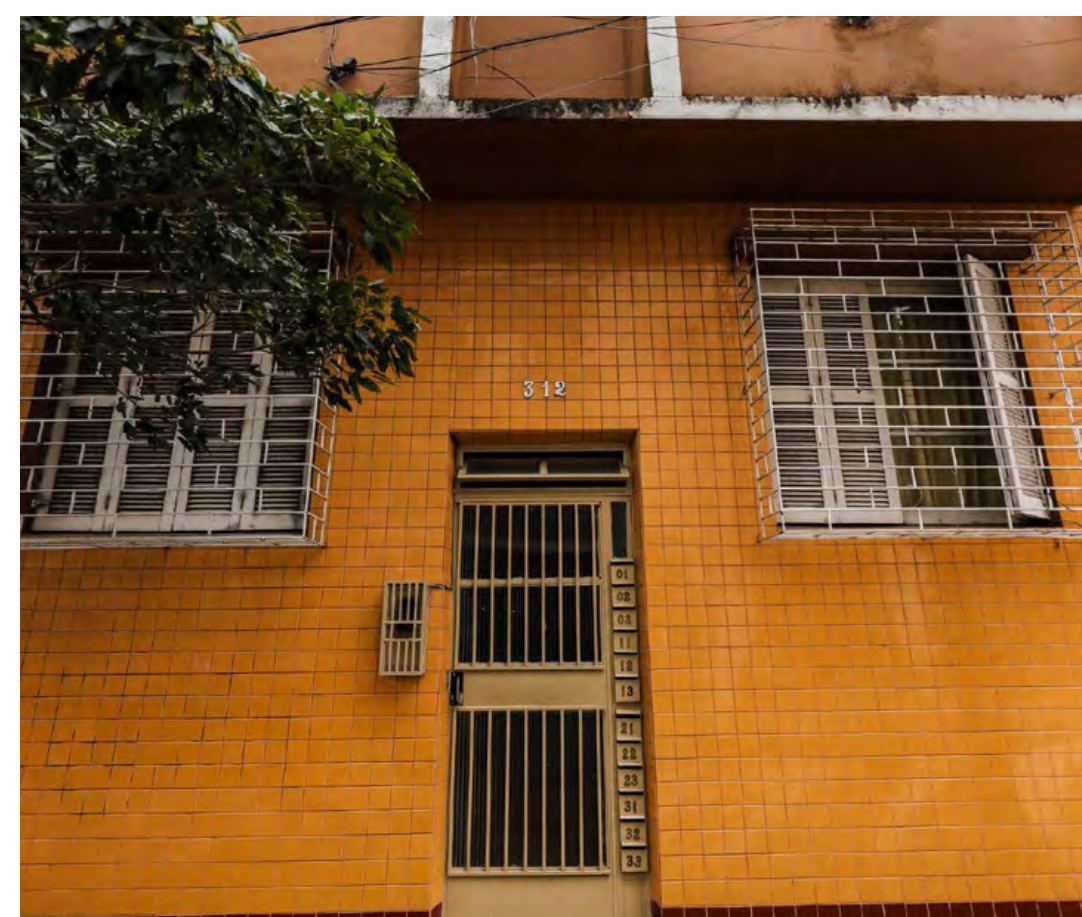

■ SEGURANÇA JURÍDICA

Com o Compliance Tributário, Porto Alegre se tornará a capital da segurança jurídica e a medição tributária trará economicidade e resultados imediatos para o Município.

■ CÓDIGO DE ÉTICA E CONDUTA

Assinado código de ética e conduta da alta administração e servidores públicos e o código de relacionamento com fornecedores, parceiros e prestadores de serviços. A iniciativa busca combater a ineficiência administrativa e a corrupção, desenvolvendo e fortalecendo ações de compliance na Capital.

■ CONCURSOS PÚBLICOS

Abertura de concursos públicos em diversas áreas e nomeação de 218 servidores efetivos. Admissão de 1.450 servidores temporários por meio de contratação temporária.

■ TELETRABALHO

Nova modalidade representa modernização e otimização da gestão. O teletrabalho é disponibilizado aos servidores de maneira facultativa, não contemplando os cargos de chefia.



■ INOVAÇÃO NO 156

Uma das principais ferramentas de atendimento é o aplicativo 156+POA, que vem passando por atualizações para oferecer serviços públicos com mais qualidade. Na plataforma 156 web, o crescimento das demandas foi de 53% e 56% no app 156+POA.



■ ACESSO À INFORMAÇÃO

Sistema de Acesso à Informação (e-SIC) registrou a entrada de 1.243 de protocolos. Destes, foram respondidos efetivamente 942 pedidos de informação e mais de 95% estão dentro do prazo legal.

942
protocolos
respondidos

95%
dentro do
prazo

■ COMPLIANCE

Gestores municipais assinaram termo de compromisso de **compliance**, ferramenta de governança consolidada na iniciativa privada, que regula e acompanha os princípios de ética e responsabilidade com recursos públicos, a fim de qualificar a prestação de serviço ao cidadão.

■ MAIS COMUNIDADE

Ação de governo realizada para entregar serviços, debater e solucionar problemas de forma rápida, por meio do diálogo direto com a comunidade. Vila dos Sargentos (Região Sul), **Ilha da Pintada** e Ilha Mauá (Região Ilhas), Rubem Berta, (Região Eixo Baltazar) e Bom Jesus (Região Leste) já receberam o Mais Comunidade.



UMA ADMINISTRAÇÃO FEITA COM OS CIDADÃOS

■ SUBPREFEITURAS E DEMANDAS DE SERVIÇOS

São 17 subprefeituras regionais na cidade que auxiliam na prestação de serviços para as comunidades.



■ ORÇAMENTO PARTICIPATIVO

Em 2021, foram retomados os Comitês Gestores de Território e os Fóruns Regionais de Serviços, nas 17 regiões do OP. Prevista para 2022 a retomada do ciclo de assembleias do OP.

Prefeito da Praça

Título dado a cidadão que cuida de um espaço público, contribuindo para o embelezamento do local. O cargo é voluntário e mais de 40 pessoas já foram nomeadas. O **Prefeito da Praça** é responsável por zelar pelos equipamentos públicos, acompanhar serviços de manutenção, comunicar ao poder público ou adotante eventuais problemas, além de buscar parceiros que possam contribuir com a conservação do espaço.





 AÇÃO DE GOVERNO

PACTO DE GOVERNANÇA

Documentos que visam selar a corresponsabilidade, estabelecendo um compromisso social, cultural, ambiental e econômico, compartilhando o cuidado com os espaços públicos. Já foram assinados 33 pactos.

Diálogo com a Câmara reforça o compromisso com a cidade

O diálogo entre Executivo e Legislativo e a defesa de temas importantes para a cidade resultou na aprovação de mais de **60 projetos** na Câmara Municipal neste ano. A suspensão dos aumentos do IPTU, Reforma da Previdência, Programa Municipal do Microcrédito, Programa de Recuperação

Fiscal - RecuperaPOA medidas do Plano de Mobilidade Urbana, desestatização da Carris, revisão das isenções, retirada gradual dos cobradores, refinanciamento de dívidas de mutuários do Demhab são alguns dos projetos amplamente debatidos e aprovados pelos vereadores.





PREFEITURA

Mais cidade. Mais vida.

título de propriedade

Meu lugar em

Porto Alegre

MAIS

MAIS

MAIS

SOCIAL

A cidade que cuida dos seus cidadãos

A editoria+ Desenvolvimento Social apresenta as principais entregas, programas e ações das secretarias da Saúde; Segurança; Educação; Desenvolvimento Social; Fundação de Assistência Social e Cidadania (Fasc); Esporte, Lazer e Juventude; Habitação e Regularização Fundiária e Departamento Municipal de Habitação (Demhab).



Dois loteamentos receberam famílias

PREFEITURA CONCLUI REASSENTAMENTO DA VILA NAZARÉ

Concluído o maior reassentamento contínuo da história de Porto Alegre. As 111 famílias que ainda moravam na Vila Nazaré se mu-

daram no começo deste ano. A partir de 12 de julho, a Fraport pode iniciar os trabalhos para a conclusão das obras de ampliação da pista do aeroporto.

Os loteamentos Maristas e Bom Fim receberam quase todas as famílias da Vila Nazaré. Desde o início do ano,

diversas demandas estruturais dos conjuntos se colocaram na pauta da gestão, como educação, transporte, praças, iluminação, esgoto, reciclagem de lixo, emprego, etc.

No dia 16 de dezembro foi entregue a creche no Loteamento Irmãos Maristas. A obra foi executada graças a uma parceria com a Fraport. No local, deverão ser atendidas cerca de 120 crianças até cinco anos em um espaço de 800 metros quadrados.



AÇÃO DE GOVERNO

■ PONTOS COMERCIAIS

Quando as famílias chegaram aos loteamentos Maristas e Bom Fim, os **pontos comerciais** não estavam prontos. Já foram entregues 29 comércios do Irmãos Maristas. No Senhor do Bom Fim, foram entregues duas unidades comerciais.



■ MAIS DE MIL TÍTULOS DE PROPRIEDADE

Já foram entregues 1019 títulos de propriedade a moradores dos loteamentos Quinta do Portal, Vila Topázio, Loteamento Albion, Ferroviários, Chácara dos Bombeiros, Nadyr da Rocha, Beco do Arthur, Jardim Protásio Alves, Alameda das Laranjeiras, Altos da Agronomia, Timabúva III, Morada das Flores e **Antônio Ávila Nunes**. Também foram instaurados 100 novos processos de regularização fundiária (Reurb).



■ ENTREGA DO CONDOMÍNIO CLARA NUNES

Entrega dos 40 apartamentos do **Condomínio Clara Nunes**, no bairro Restinga. As famílias beneficiadas foram indicadas pela prefeitura e são procedentes de áreas de risco ou que tiveram que deixar suas casas por razões de segurança.



PREFEITURA AMPLIA PROGRAMA PRATO ALEGRE

Ampliada oferta de refeições nos restaurantes populares. A quinta unidade foi inaugurada em dezembro no **Eixo Baltazar**. Com o novo espaço, passam a ser servidas 4,4 mil refeições por semana, sendo 800 diárias e 400 aos finais de semana, nos restaurantes

CINCO
restaurantes
populares

Prato Alegre. Neste ano também foi estendida a operação no restaurante do Centro, com atendimento aos sábados e domingos. No local são servidas 200 refeições/dia. As unidades Lomba, Restinga e Cruzeiros servem 100 refeições/dia cada uma.



■ GIGANTINHO ABRE AS PORTAS PARA OPERAÇÃO INVERNO

A prefeitura montou uma força-tarefa e reforçou a **Operação Inverno**. Com a ajuda de parceiros e doações da comunidade, foi possível levar abrigo, refeições e cuidados às pessoas em situação de rua nos dias mais frios do ano. No Gigantinho foram abertas 130 vagas para pernoite e outras 370 na rede de proteção, totalizando 500 vagas.





ACOLHIMENTO AO CIDADÃO EM VULNERABILIDADE



Ação Rua-Adultos chega ao final do ano com 2.563 pessoas contatadas e cadastradas pelo serviço de abordagem. Com atuação regionalizada, identifica necessidades dire-

tamente nos territórios. Dos mais de 2,6 mil abordados, 1.091 aceitaram ir para um dos serviços de abrigamento oferecidos pela prefeitura de Porto Alegre.

■ REDE ATENDE MAIS DE 260 MIL PESSOAS

Mais de 200 mil pessoas foram atendidas, de janeiro a novembro, nos 22 Centros de Referência da Assistência Social (CRAS). Já nos Centros de Referências Especializado em Assistência Social (CREAS), 60 mil pessoas receberam orientações, serviços e acompanhamentos de média e alta complexidade. A rede de

acolhimento institucional para crianças e adolescentes é formada por 50 serviços, sendo dois abrigos próprios porta de entrada, 16 abrigos e 32 casas lares executadas por OSC, incluindo 20 vagas do Programa Família Acolhedora. Atualmente, são 460 crianças ou adolescentes acolhidos.



■ SINE MUNICIPAL CRIA ATENDIMENTO CIDADÃO

Implantados guichês de atendimento especial para imigrantes, idosos e LGBTQI+. Também oferece orientação para currículos e inserção na rede web. Os **feirões de emprego** foram regionalizados. Na Restinga, mais de 1,5 mil pessoas procuraram a ação.

■ ENTREGA DE CESTAS BÁSICAS

Ampliada oferta de auxílio alimentação durante a pandemia. Nos serviços de assistência social são entregues por mês 10 mil cestas básicas e outras 500 a quilombolas e indígenas. Outras 1,2 mil são entregues aos profissionais da cultura.



Atendimentos e outras ações

Centro de Referência de Atendimento à Mulher; Centro de Referência em Direitos Humanos; Semana dos Povos Indígenas; conscientização para a prevenção e eliminação da violência contra as mulheres; ações em datas significativas para a comunidade LGBTQI+; retomada das atividades no serviço de fortalecimento de vínculos e das redes de idosos nos territórios e Semana Anual da Consciência Negra.



O IR da sua
empresa pode ajudar

crianças e **idosos.**

**Destine parte do seu
Imposto de Renda para
fundos de crianças
e idosos de
Porto Alegre.
Apoie quem precisa
sem aumentar
as suas despesas.**



**Avise seu contador,
é até dia 30/12.**



PREFEITURA

Mais cidade. Mais vida.



Ação é contínua e atende a população vulnerável

✓
AÇÃO DE GOVERNO

POA QUE CUIDA ESTIMULA O ESPÍRITO DE SOLIDARIEDADE

Coordenado pelo Gabinete da Primeira-Dama, o movimento **Poa que Cuida** ocorre de forma contínua e é dividido em mais quatro programas: POA que Doa, POA que Acolhe, POA que Previne e POA que Alimenta. O projeto presta auxílio permanente às pessoas de baixa renda.

A ação POA que Doa foi ampliada e, além de agasalhos, também arrecada alimentos

Movimento é dividido em

4

PROGRAMAS

não-perecíveis para a população em situação de vulnerabilidade social. Os donativos são enviados para o Centro de Triagem e Distribuição, espaço físico definitivo para armazenamento de doações.

Em setembro, foi lançada a **Campanha do Brinquedo 2021**. As doações fizeram a alegria dos pequenos no Dia da Criança e foram intensificadas na **Campanha de Natal**.

Gabinete Itinerante se aproxima de comunidades

Visitas com doações de agasalhos, cobertores e alimentos aproximam a prefeitura daquelas famílias com alta **vulnerabilidade social** e com difícil acesso aos serviços prestados pela assistência social e saúde. Desde o início do ano, 16 regiões da cidade foram beneficiadas.



■ EMPREENDEDORISMO FEMININO

Lançado o Programa de Empreendedorismo Feminino, uma parceria entre os gabinetes da Primeira-Dama e Inovação. A iniciativa busca reconhecer, apoiar e divulgar o trabalho empreendedor de mulheres da Capital, em uma ação integrada com o setor privado.



✓
AÇÃO
DE GOVERNO

■ RECUPERAÇÃO DO TESOURINHA

Lançado edital para recuperação e modernização do Ginásio Tesourinha. A previsão é que o espaço receba as primeiras intervenções ainda no primeiro semestre de 2022, quando Porto Alegre festeja seus 250 anos.

■ SEMANA DA JUVENTUDE

Iniciativa ocorreu em agosto e envolveu mais de 10 mil jovens em 49 atividades. Entre as principais ações destacam-se: reconstituição do Conselho Municipal da Juventude; Troféu Jovem com Responsabilidade Cidadã - Campanha quem vacina não vacila e ônibus Fique Sabendo.

 [Leia mais](#)



■ BAILE DE DEBUTANTES

Seleção de candidatas para o Baile de Debutantes, previsto para o dia 25 de março, no Espelho d'água do Parque da Redenção. A festa contará com 250 garotas em situação de vulnerabilidade social. A comunidade pode colaborar com doações de vestidos de saia longa rodada, de debutantes e noiva.





Escolas receberam verba extra para volta às aulas

✓
AÇÃO DE GOVERNO

LUGAR DE CRIANÇA É NA ESCOLA

A retomada das **aulas presenciais**, em abril, foi opcional às famílias, que puderam optar pela manutenção do ensino remoto. A partir da elaboração de decretos, as escolas foram orientadas e os protocolos sanitários atualizados.

Foram repassados aos conselhos escolares das 98 ins-

tituições próprias R\$ 2,4 milhões de **verba extra** para atender aos protocolos e a realização de pequenos reparos em suas dependências físicas, além de compras de itens de higiene, como álcool gel e dispensers ambientes. Em novembro, foi reestabelecido o ensino presencial obrigatório.

Melhor capital no controle da Covid-19 em escolas

Levantamento realizado por um grupo nacional de pesquisadores apontou **Porto Alegre** como a capital que melhor lidou com os protocolos de prevenção à Covid-19, entre aquelas onde o retorno das **aulas presenciais** já está estabelecido.

CONTRATAÇÃO DE 1,1 MIL TRABALHADORES PARA EDUCAÇÃO

Em um processo inédito, foram selecionados 6 mil currículos e habilitados cerca de 1,1 mil **servidores** para trabalhar nas 98 escolas municipais para a retomada do ensino presencial. Também foi lançado edital para concurso público de cargos de professor.



■ AMPLIAÇÃO DE VAGAS PARA EDUCAÇÃO INFANTIL

Ampliada oferta de vagas para a educação infantil. Foi assinado termo de parceria para o início das atividades na escola Ir. Francisco Perez, no bairro Restinga, com **106 vagas** distribuídas entre jardim, maternal e berçário. Também foi firmado termo de cola-

boração com a Associação Amigos da Restinga. Na instituição foram abertas **67 vagas** de serviço educacional infantil. A Escola Comunitária de Educação Infantil Santa Bárbara, na Ponta Grossa, atende crianças de 0 a 5 anos e 11 meses, em jornada integral.

■ COMPRA DE VAGAS EM CRECHES

Publicado edital que possibilita o credenciamento de instituições privadas de ensino, sem fins lucrativos, para oferta de vagas em creches para alunos não atendidos pelas escolas próprias e comunitárias.

Aprovado pela Câmara Municipi-

pal **projeto de lei** para autorização de compras de vagas na Educação Infantil, etapa creche (de 0 a 3 anos e 11 meses), junto a instituições privadas, com fins lucrativos, para crianças em situação de vulnerabilidade socioeconômica.



■ NOVAS PROPOSTAS PEDAGÓGICAS

Foram apresentadas novas propostas pedagógicas para rede municipal. O Cenário Tempos foi construído a partir da contribuição de todas as escolas desta etapa de ensino infantil. Também foram definidas a nova Organização Curricular e a Expressão de Resultados para o Ensino Fundamental.



■ 23 MIL CESTAS BÁSICAS A ALUNOS

Adotadas medidas para garantir a alimentação dos alunos da rede municipal no período em que as aulas presenciais estavam suspensas. Cerca de 23 mil cestas básicas com produtos da agricultura familiar foram distribuídas. Para o próximo ano, a meta é ampliar a variedade dos alimentos oferecidos.



■ AVALIAÇÃO DIAGNÓSTICA

Concluído o processo de avaliação diagnóstica dos alunos do ensino fundamental da rede municipal. Ao todo, 20 mil estudantes de 50 escolas participaram do

processo. O trabalho funcionará como uma espécie de bússola para orientar as ações de correção da defasagem de aprendizagem.

■ RETOMADA DA ORQUESTRA VILLA-LOBOS

Firmado termo para retomada das atividades de ensino musical da Orquestra Villa-Lobos. O acordo prevê o atendimento de até 175 alunos matriculados na Rede Municipal de Ensino de Porto Alegre. O investimento é de R\$ 311,45 por aluno atendido.





Descentralização de atendimentos beneficia tutores de cães e gatos

MAIS PROTEÇÃO E CUIDADOS COM OS ANIMAIS

Publicado edital de **credenciamento** de estabelecimentos médico-veterinários que realizem esterilização cirúrgica de cães e gatos, identificação



por microchip e orientação quanto à guarda responsável e zoonoses. O objetivo é oportunizar a descentralização do serviço de castração no município.

Serviços a preços populares

A Unidade de Saúde Animal Victoria (USAV) passou a ofertar serviços veterinários a preços populares para os moradores que não se enquadram nos critérios de baixa renda definidos. Todo o recurso obtido é revertido para a parceria com a prefeitura.





■ MAIS DE 33 MIL ATENDIMENTOS NA USAV

7.584 castrações de cães e gatos

5.676 atendimentos clínicos de cães e gatos

61 adoções de cães e gatos

19.091 exames laboratoriais e de imagem

930 cirurgias gerais e ortopédicas

■ FISCALIZAÇÃO DE BEM-ESTAR ANIMAL

2.075 ações fiscais envolvendo bem-estar animal

1.509 ações fiscais específicas por denúncia de maus-tratos a animais

* Ações realizadas até 31 de outubro

■ ACOMPANHAMENTO A ACUMULADORES DE ANIMAIS

Projeto foi retomado em 2021. O cadastro atual possui mais de 100 acumuladores de animais. Foram realizadas, entre agosto e novembro, 39 vistorias. Em novembro, foi ampliada a capacidade de atendimento com a regularização de um veículo apropriado para o transporte.



Investimento de mais de R\$ 12 milhões para atenção básica

PREFEITURA AMPLIA A ATENÇÃO À SAÚDE

Investimento de mais de R\$ 12 milhões na implementação de melhorias na rede de atenção básica, com a reforma estrutural e cercamento de seis unidades de saúde. Dois novos postos foram abertos: **Mato Sampaio** e **Campo da Tuca**. Os consultórios odontológicos do Centro de Saúde Modelo, Centro de Especialidades Santa Marta e Unidade de Saúde Bananeiras recebe-

ram novos equipamentos. Também foram entregues o novo **Núcleo de Imunização do IAPI**, que descentraliza a distribuição de imunobiológicos aos postos de saúde, reforçando a rede de vacinação. Em novembro foi aberto **Laboratório de Vigilância Ambiental**, espaço que irá auxiliar na investigação de doenças como leishmaniose, raiva e febre amarela.

Atendimento por WhatsApp

Os usuários de 132 unidades de saúde contam com um novo canal de comunicação com seu posto de referência. Por meio do WhatsApp, os usuários podem tirar dúvidas sobre horário de funcionamento das unidades e manter o contato com as equipes de saúde.

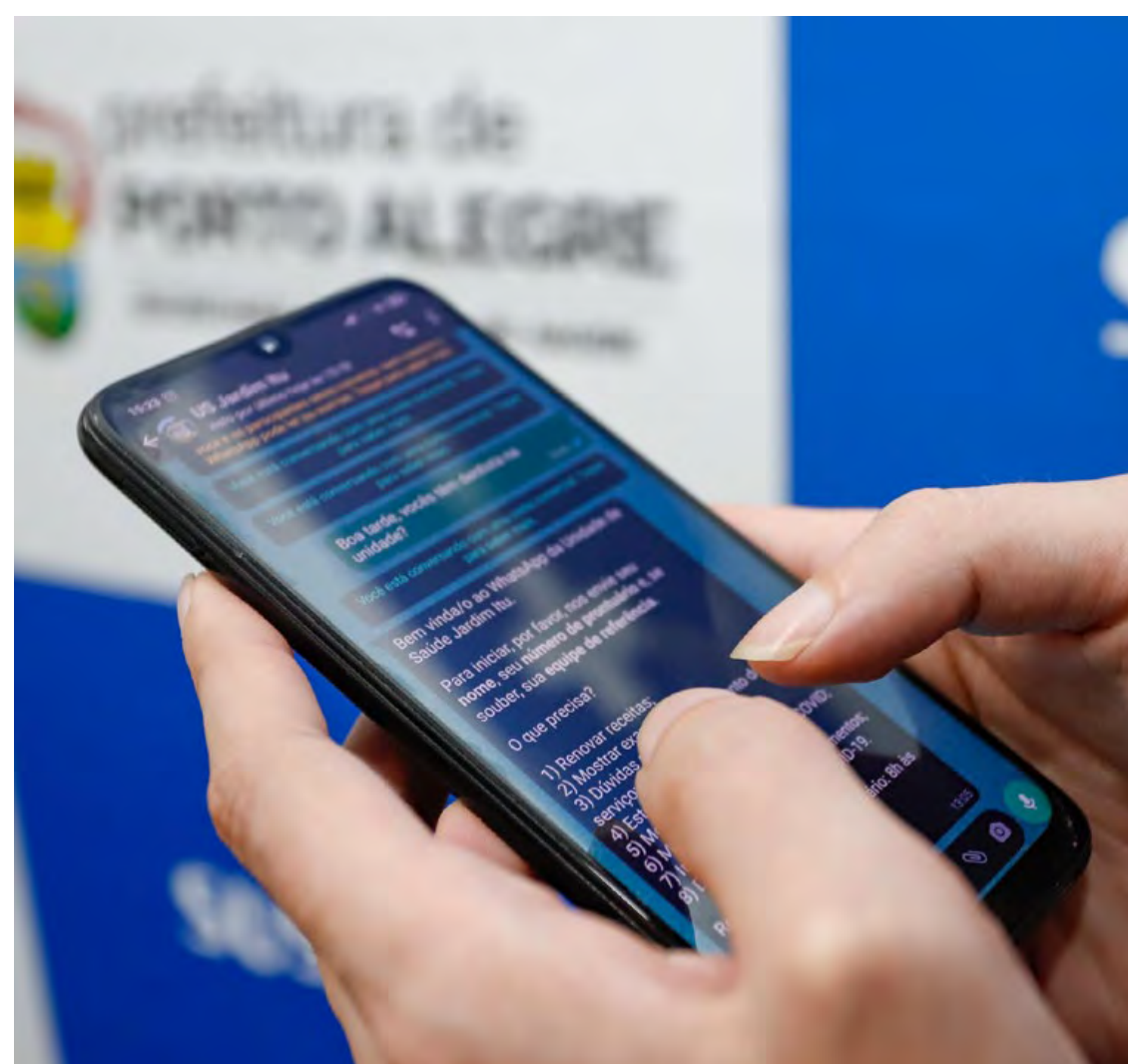

■ ENTREGA DE MEDICAMENTOS TODOS OS DIAS

Três das quatro UPAs: Lomba do Pinheiro, Cruzeiro e Bom Jesus passaram entregar medicamentos prescritos, aos sábados

e domingos, 24h por dia, em um convênio com as farmácias distritais, que não abrem nos finais de semana.

■ MUTIRÕES REDUZEM DEMANDA POR PROCEDIMENTOS E CIRURGIAS

Mutirões de ginecologia e oftalmologia reduziram a demanda reprimida de consultas, exames e cirurgias. O Hospital Vila Nova realizou 615 procedimentos oftalmo-

lógicos. No Hospital Presidente Vargas, foram oito procedimentos para colocação de dispositivos intrauterinos e 16 ligaduras tubárias por videolaparoscopia.



■ AMPLIAÇÃO DE AUTOTESTES DE HIV E SÍFILIS

Porto Alegre foi a quarta capital do país a integrar o projeto A Hora é Agora, que tem o objetivo de ampliar o acesso à testagem de populações mais vulneráveis

à infecção, por meio de autoteste de fluido oral ou por uma gota de sangue. Além disso, foi retomado o Projeto SIM.



MAIS TECNOLOGIA GARANTE A SEGURANÇA DO CIDADÃO



POA Segura prevê mais 400 câmeras de monitoramento

✓
AÇÃO DE GOVERNO

O **POA Segura** contará com investimento de **R\$ 60 milhões**. Os recursos serão aplicados em equipamentos, infraestrutura e qualificação dos órgãos de segurança do município. Entre as ações previstas, está a instalação de mais 400 câmeras de videomonitoramento, além das 365 já existentes, assim como implementação de softwares de inteligência artificial e sistemas de informação. A Guarda Municipal, Defesa Civil e o Centro Integrado de Comando da Cidade de Porto Alegre (Ceic) serão qualificados e ampliados. Cer-

ca de R\$ 10 milhões foram investidos para aquisição de equipamentos para Guarda Municipal. Já foram entregues 235 coletes balísticos, 75 computadores, 45 monitores e um caminhão.



FORTALECIMENTO DA GUARDA MUNICIPAL

A Guarda Municipal terá sua primeira **sede própria**, que ficará no Parque Marinha do Brasil. O projeto executivo foi finalizado e a reforma está orçada em R\$ 1,8 milhão. Também foram elaborados projetos de reforma de prédios próprios municipais e edificações para instalação dos comandos Norte e Sul.

■ IDADE LIMITE PARA INGRESSO NA GUARDA

Aprovação do projeto de lei que define a idade máxima de **25 anos** para a inscrição em concurso para o cargo de Guarda Municipal. O novo patamar é o mesmo adotado para soldado da Brigada Militar.

■ REGRAS PARA MOINHOS DE VENTO

Assinado **decreto** que estabelece regras de convivência para o bairro Moinhos de Vento. O documento foi elaborado a partir de amplo debate entre comunidade, vereadores e poder público e busca manter as boas práticas de convivência entre estabelecimentos, frequentadores e moradores.



CONCLUSÃO DO CERCAMENTO ELETRÔNICO

Em plena operação, o último ponto do **cercamento eletrônico** foi concluído em 28 de outubro, na BR-448. Com isso, as 365 câmeras que compõem o sistema passaram a monitorar e cadastrar mais de 1,2 milhão de placas de carros por dia. Mais de 1,2 mil veículos, rastreados pelo sistema, já foram recuperados em Porto Alegre, desde a im-

plantação do cercamento. A integração com os demais órgãos de segurança também foi estendida: Polícia Federal, Brigada Militar, Polícia Civil e Polícia Rodoviária Federal já têm acesso aos dados do serviço de inteligência. Para reforçar o cercamento, mais 100 câmeras serão adquiridas.



[Leia mais](#)





PREFEITURA

Mais cidade. Mais vida.



MAIS MAIS MAIS SERVIÇOS

Cidade pronta para atender
as demandas do cidadão

A editoria + Serviços Públicos apresenta as principais entregas, programas e ações das secretarias de Serviços Urbanos, Obras e Infraestrutura, Mobilidade Urbana, Departamento Municipal de Limpeza Urbana (DMLU), Departamento Municipal de Água e Esgotos (Dmae), Empresa Pública de Transporte e Circulação (EPTC) e Carris.



Reestruturação e eficiência de gestão garante melhorias na cidade

R\$ 59,3 MILHÕES INVESTIDOS NA MANUTENÇÃO DE VIAS



De janeiro a outubro deste ano, foram recuperados 836.808 metros quadrados de vias, que representam 83.881 por mês, maior média mensal por metro quadrado desde 2000, quando foram feitos 68.309. O investimento até dezembro de 2021 ultrapassa os R\$ 59,3 milhões.

O resultado recorde em manutenção foi possível graças a planejamento e reativa-

ção das usinas. O serviço noturno, por exemplo, oferece mais agilidade e menos alterações no trânsito. As intervenções ocorrem das 21h às 5h e não interferem na programação diurna.

As usinas de asfalto Restinga e Sarandi foram reativadas este ano. A capacidade de produção é de até 90 mil toneladas de asfalto por ano.

Até outubro, as usinas produziram 44.234 toneladas.



usinas reativadas

■ PRAÇAS E PARQUES REVITALIZADOS PARA ATENDER MELHOR O CIDADÃO

Cem praças e parques foram recuperados. O investimento em contratos terceirizados é de R\$ 4,2 milhões. Além de recursos próprios, contrapartidas e emendas foram aplicadas em obras de qualificação e revitalização de áreas verdes, como as praças Julio Andreatta e México.



■ MAIS QUALIDADE NAS ACADEMIAS AO AR LIVRE

Início do primeiro contrato de manutenção de academias ao ar livre. Serão investidos R\$ 140 mil até setembro de 2022. Os trabalhos começaram em outubro em três academias da Orla de Ipanema e na praça Zeno Simon.



■ LIMPEZA DE PASSARELAS E VIADUTOS

Serviços de limpeza, pintura, pequenos reparos estruturais e revitalização do passeio são alguns dos trabalhos realizados nos principais viadutos, elevadas e passarelas. A Elevada da Conceição e as passarelas da Rodoviária da Frederico Mentz foram entregues mais coloridas e seguras.



■ RECUPERAÇÃO DAS CALÇADAS

Passeios no entorno do Chalé da Praça XV, Praça da Alfândega, rua dos Andradas e a José Montaury foram entregues recuperados aos porto-alegrenses. O contrato das reformas em calçadas é de R\$ 3,7 milhões.

■ NOVA ILUMINAÇÃO PÚBLICA GARANTE MAIS SEGURANÇA

A iluminação pública terá novo investimento de R\$ 162,6 milhões. A captação deverá acelerar a modernização do parque de **iluminação pública** que já alcançou 30 bairros, superando os 20 mil pontos de luz, dos 100 mil previstos. A substituição de lâmpadas comuns pela tecnologia LED proporciona mais luminosidade, segurança e redução de R\$ 1,3 milhão na conta mensal de energia da prefeitura.



■ MAIS SUSTENTABILIDADE

O valor mensal investido na gestão dos resíduos é de R\$ 19 milhões entre coleta seletiva, domiciliar, automatizada, transporte de resíduos, capina, limpeza urbana em geral, estrutura de transbordo e contratos de serviços com as 16 Unidades de Triagem.

R\$19 MI
investidos

16
Unidades de
Triagem

Mutirões enfrentam focos de lixo

Plantios Urbanos Sustentáveis e **mutirões** aos domingos são algumas das ações realizadas para deixar a cidade mais limpa. Mais de 420 focos de lixo eliminados. Também

foram criados projetos de revitalização de espaços degradados, parcerias com ONGs, reorganização do Bota-Fora, entre outros.



■ RETOMADA A OBRA NA VOLUNTÁRIOS DA PÁTRIA

Obra foi **retomada** em setembro após cinco anos paralisada. Com investimento de R\$ 600 mil, foram executadas as calçadas que vão da rua da Conceição até a frente do prédio onde funcionava a Secretaria de Segurança Pública do Estado.



■ REABERTURA DO VIADUTO DOS AÇORIANOS

Interditado por oito meses, passou por obras de recuperação estrutural. As intervenções foram as maiores já realizadas na histórica da construção. O **viaduto** também recebeu nova pintura, passeios e iluminação em LED.



■ CONCLUSÃO DO CORREDOR DA JOÃO PESSOA

Concluída substituição do pavimento de asfalto por pavimento em placas de concreto no corredor de ônibus da **João Pessoa** e da Azenha. Também foram colocados gradis e feitas intervenções em drenagem e acessibilidade.

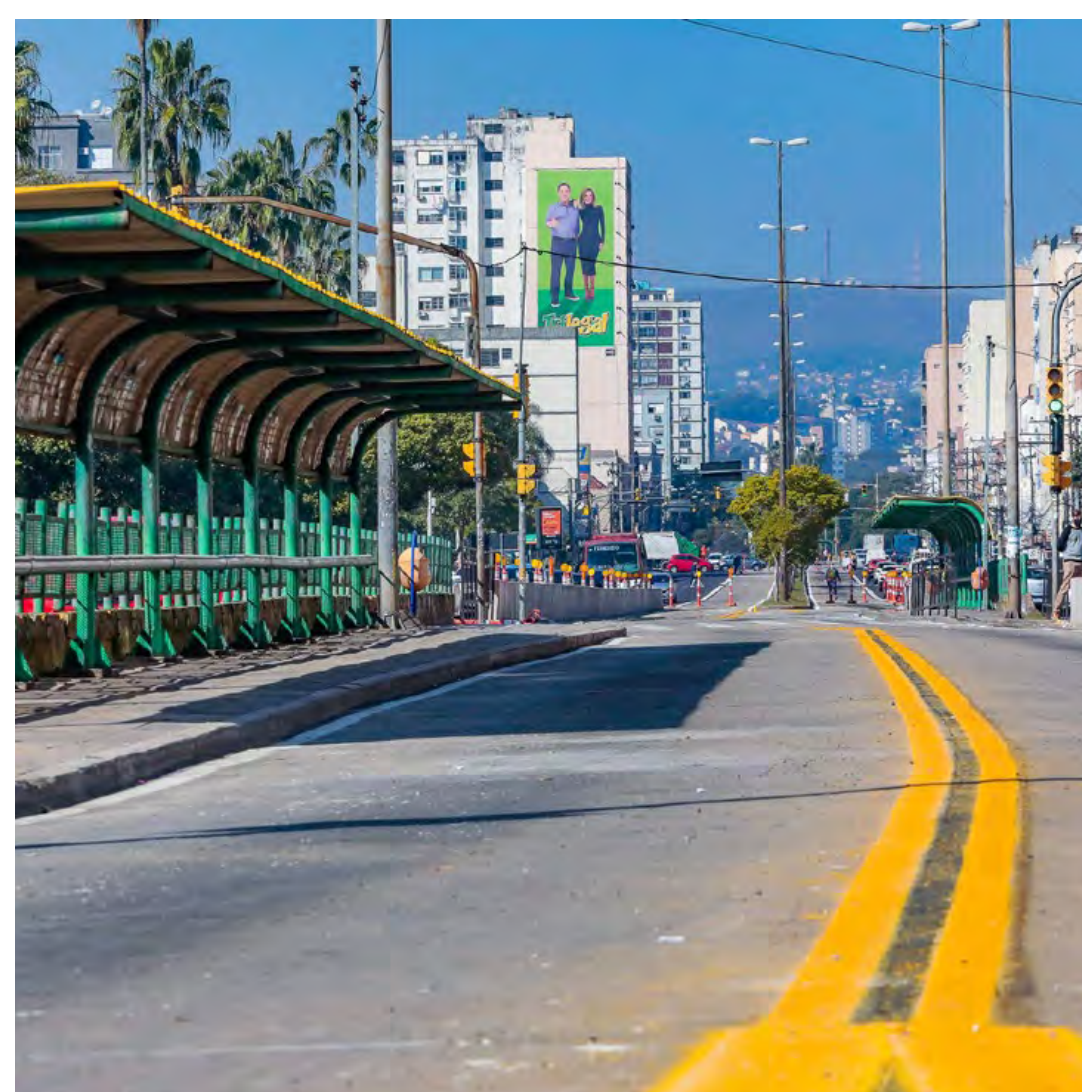

■ OBRAS NA JOSÉ PEDRO BOÉSSIO

Obras de infraestrutura da rua **José Pedro Boéssio**, no Humaitá, atingiram 95% de execução. Mais de 50% dos serviços foram realizados em 2021. A previsão é que sejam concluídas em janeiro de 2022.

95%
concluído

50%
executado em 2021



Duplicação da avenida Tronco

Prevista para conclusão em dezembro de 2022, a obra teve em 2021 o seu maior **avanço** físico do cronograma da execução. Mais de 200 processos de desapropriação de imóveis para fins da duplicação foram concluídos.

■ NOVA ILUMINAÇÃO PARA A AVENIDA SEVERO DULLIUS

Incluída a iluminação da **Severo Dullius** na PPP da Iluminação Pública, que gerou uma economia de R\$ 3,9 milhões. Também foram iniciados os desvios provisórios do canal do Arroio Passo da Mangueira, um dos principais impasses da obra.

■ CONCLUSÃO DA ESTAÇÃO CIDADANIA LOMBA DO PINHEIRO

Concluída a execução da obra da **Estação Cidadania Lomba do Pinheiro**. O espaço multicultural deverá beneficiar cerca de 50 mil pessoas com biblioteca, atendimento social, informática, teatro, oficinas e esporte.



■ USINA DO GASÔMETRO

45% dos serviços foram executados na maior intervenção já realizada na história da construção. Em 2021, a prefeitura pagou o termo de reajuste, que havia sido assinado em 2020. Também este ano, foi adicionado o projeto elétrico por meio de um aditivo.



■ REQUALIFICAÇÃO DA PRAÇA DA MATRIZ

Entre os trabalhos estão a **requalificação** de mais de 6 mil metros quadrados, com renovação de pavimentação em pedras portuguesas, restauração das luminárias históricas, recuperação de mobiliário urbano, renovação das redes de energia elétrica e implantação de novo projeto paisagístico.





Sistema é solução para o desabastecimento das regiões Sul, Extremo-Sul e Lomba do Pinheiro

COMEÇAM AS OBRAS DA PONTA DO ARADO

A primeira das sete obras do novo Sistema de Abastecimento de Água (SAA) **Ponta do Arado**, a adutora subaquática de captação de água bruta, começou em abril no bairro Belém Novo. A Ponta do Arado é a solução para o desabastecimento das regiões Sul, Extremo-Sul e Lomba do Pinheiro, onde moram cerca de 240 mil pessoas. O investimento é de R\$ 250 milhões. A construção da

Investimento de
R\$250
milhões

nova Estação de Tratamento de Água (ETA) também já começou e está recebendo os serviços iniciais. Além disso, está em andamento a contratação da obra da Estação de Bombeamento de Água Bruta (EBAB) e outras duas licitações foram abertas: para construção da subestação de energia da ETA e a Adutora de Recalque de Água Tratada da ETA Ponta do Arado, a adutora Restinga.

Arroio Areia

O conjunto de 26 obras de macrodrenagem do Arroio Areia vai amenizar alagamentos históricos e acúmulos de água em 14 bairros das zonas Leste, Norte e Noroeste. Estão em fase final o reservatório R9 - Praça Fortunato Pimentel e a obra linear de redes de drenagem I1 - avenida Sertório.

Nilo Peçanha

As obras lineares A1 e A2 de Macro drenagem do **Arroio Areia** iniciaram em julho na avenida Nilo Peçanha. Em novembro, a avenida Teixeira Mendes também foi bloqueada para o trânsito de veículos, no acesso a partir da Nilo Peçanha.



Mais de R\$ 26 milhões em investimentos nas redes de água e esgotos

MELHORIAS NAS REDES DE ÁGUA E ESGOTO

Ponta da Cadeia e 4º Distrito



AÇÃO DE GOVERNO

Implantação de redes de esgotamento sanitário da Ponta da Cadeia em áreas da Bacia do Arroio Dilúvio. Investimento é de R\$ 17,6 milhões. No 4º Distrito foi terminada a regularização de mais de 500 ligações prediais à rede de esgoto. Investimento de R\$ 1,3 milhão.

Passo D'Areia

Obras do contrato Açores, com R\$ 3,9 milhões em recursos próprios. Beneficia mais de 2,8 mil pessoas. Iniciadas obras no bairro Farrapos para substituição de 13 mil metros de redes de água. Beneficia mais de 5.145 pessoas na região do 4º Distrito. Investimento de R\$ 3,4 milhões.

Separados Absoluto

São 8 mil metros de redes novas de **esgoto** com cerca de 1,5 mil ligações às residências. Investimento de R\$ 4,8 milhões atendendo toda a cidade.



Ampliação de investimentos de forma estrutural para resolver os problemas de bombeamento de água



MUNICÍPIO INVESTE R\$ 35,3 MILHÕES EM ADUTORAS

Ouro Preto

Reforço da adutora de sucção da [Estação de Bombeamento de Água Tratada \(EBAT\) Ouro Preto](#). Investimento de R\$ 18,9 milhões. Beneficiará até 124 mil pessoas. Faz parte do conjunto de obras do Sistema de Abastecimento de Água São João.

Sarandi

[Nova adutora](#) de sucção abrange 3,1 mil metros de extensão de redes. Investimento de R\$ 13,2 milhões. Ampliará abastecimento no Morro Santana, Mario Quintana, Passo das Pedras, Jardim Leopoldina e Rubem Berta. Mais de 329 mil moradores beneficiados.

18 de Novembro

Reforça o abastecimento da região da [Arena](#), na Zona Norte, com investimento de R\$ 3,2 milhões em recursos próprios. São 1,2 mil metros de redes.



Investimentos irão melhorar o abastecimento de água

OBRAS EM RESERVATÓRIOS BENEFICIAM MAIS DE 150 MIL MORADORES



Cristiano Kramer

Entrega do [novo reservatório](#) beneficia 9 mil moradores dos bairros Campo Novo, Hípica, Ipanema e Aberta dos Morros, diretamente, e outros 62 mil do entorno com melhorias no abastecimento de água.

Vila dos Sargentos

Novo reservatório com capacidade de 2 mil metros cúbicos, que vai ampliar a reservação de água para a [Zona Leste](#) e melhorar o abastecimento no Partenon e Agronomia. Beneficia cerca de 80 mil habitantes. Os investimentos são de R\$ 4,9 milhões.

Monitoramento em tempo real

Início da operação do [Centro de Supervisão Operacional \(CSO\)](#) aliando a tecnologia da informação e automação. Sistema realiza em tempo real o monitoramento e a integração das informações operacionais dos processos de saneamento.



Prefeitura enfrenta desafios do transporte público

✓
AÇÃO DE GOVERNO

REESTRUTURAÇÃO DO TRANSPORTE COLETIVO COMEÇA A SER IMPLANTADA

Acordo com empresas de ônibus

Assinado [acordo](#) com as empresas de ônibus para evitar o colapso do sistema e para que não houvesse aumento da tarifa até o início de maio. Aporte de quase R\$ 16 milhões para cobrir o déficit de um período de 90 dias.

Extinção gradativa de cobradores

Aprovado projeto que institui o programa de extinção gradativa da função de [cobrador de ônibus](#), iniciando pela permissão de viagens sem cobrador, diariamente, entre 22h e 4h.

Desestatização da Carris

Aprovado projeto que prevê a desestatização da [Carris](#). Serviço continuará sendo público, porém, operado por uma empresa privada. Projeto garante a continuidade do atendimento dos 22% que hoje são transportados pela companhia mantendo a qualidade do serviço para a população.



Passe livre

Aprovado projeto que reduz de 12 para dois **passes livres** anuais, um no feriado de Nossa Senhora dos Navegantes e o outro no dia de vacinação.

Isenções

Aprovado projeto que consolida a legislação referente às **isenções tarifárias** do transporte coletivo por ônibus. Objetivo é reduzir os custos da passagem e buscar um sistema eficiente na lógica do benefício do usuário.

Ônibus na madrugada

Retomado atendimento aos passageiros de **ônibus das madrugadas**. Foram criadas três linhas: C210 Corujão Restinga, C398 Corujão Lomba do Pinheiro e C5 Circular 4º Distrito/Moinhos de Vento.

Leilões e vendas de ônibus usados

Em agosto, setembro e outubro foram vendidos 45 veículos da Carris, totalizando R\$ 957 mil. Também está prevista a comercialização de 78 ônibus, através de leilões e venda direta, com valor projetado de R\$ 1,56 milhão, incluindo veículos da Linha Turismo.



■ PLANO DE MOBILIDADE URBANA

Elaboração do Plano de Mobilidade Urbana (PMU), documento que organiza e disciplina os diferentes modais de transporte e circulação da cidade.

■ MAIS ESPAÇO PARA OS CICLISTAS

Em 2021, foram criados 7,2 quilômetros de ciclovias, ciclofaixas e ciclorrotas. Somente em dezembro, foi iniciada a implantação da sinalização de seis **novos trechos** de ciclovias. Após a entrega, prevista para janeiro, Porto Alegre passará a contar com 76,9 quilômetros de infraestrutura cicloviária para dar mais segurança aos usuários da mobilidade ativa.

■ MAIS EDUCAÇÃO NO TRÂNSITO

As blitz educativas ocorrem regularmente, ao menos duas vezes por mês, sem aviso prévio. De maio a novembro de 2021, foram realizadas 12 blitz educativas, com 856 veículos abordados.



■ MIL VAGAS DA ÁREA AZUL DIGITAL

Novas vagas de **estacionamento rotativo** na região da avenida Assis Brasil, Moinhos de Vento, Bom Fim e Parque Marinha do Brasil. O objetivo é promover a democratização do espaço público e favorecer o comércio local.



■ SINALIZAÇÃO VIÁRIA E MOBILIÁRIO

Mais de 3,7 mil demandas de implantação e manutenção de sinalização viária e de mobiliário urbano, totalizando cerca de 30.300 metros quadrados de pintura viária e 279 metros quadrados de remoção de pintura. Também foram realizados serviços em 42 bancos e 144 abrigos; 232 semáforos, entre outros.





PREFEITURA

Mais **cidade**. Mais **vida**.

MAIS MAIS MAIS DESENVOLVIMENTO ECONÔMICO

A cidade saindo da estagnação



A editoria + Desenvolvimento Econômico apresenta as principais entregas, programas e ações das secretarias de Desenvolvimento Econômico e Turismo, Meio Ambiente, Urbanismo e Sustentabilidade, Cultura, Gabinete de Inovação e Extraordinária dos 250 anos



Atividades de baixo risco não necessitam mais de alvará

✓
AÇÃO DE GOVERNO

UMA CIDADE AMIGA DO EMPREENDEDOR

Com a regulamentação da Lei da Liberdade Econômica atividades de

baixo risco não necessitam mais de alvará. Na prática, a lei extingue a necessidade de alvará para todos os negócios de baixo risco e elimina burocracias para quem quer empreender. A

ATÉ 60 DIAS
para concessão de licenças



[Leia mais sobre o assunto](#)

lei estabelece prazo máximo de 60 dias para conceder licenças naqueles casos em que ainda seja necessária a sua emissão. A criação da lei facilita a vida de quem quer empreender em negócios como salões de beleza, borracharias e pet shops.

■ MICROCRÉDITO

Criação do Programa Municipal de Microcrédito uma linha custeada pelo município com juro zero para o cidadão. São duas linhas: a primeira voltada à geração de emprego e renda para que o empreendedor invista no próprio negócio; a segunda, denominada Mais Banheiro, oferece a proprietários de imóveis financiamento para reparos residenciais e sanitárias.



✓
AÇÃO
DE GOVERNO

■ EVENTOS

Medidas de incentivo ao setor de eventos criadas

para estimular uma das áreas mais prejudicadas durante a pandemia. Entre elas a redução do ISS de 5% para 2%.



■ CIDADE EMPREENDEDORA

Programa Cidade Empreendedora impulsiona o desenvolvimento econômico e fomenta o empreendedorismo, através de políticas públicas .



■ POA CRIATIVA

Primeiro programa transversal do município voltado para a economia criativa. O POA Criativa foi desenvolvido

tendo em vista cinco eixos: governo, universidades, empresas, sociedade e meio ambiente. O programa levará para as comunidades de Porto Alegre qualificação e orientação para quem deseja empreender no segmento.

POA CRIATIVA



[Leia mais](#)

DESENVOLVEPOA

Portal DesenvolvePoa e Serviço de Autodeclaração de Dispensa de Alvará - Programas voltados ao desenvolvimento econômico em uma única página e de fácil acesso ao cidadão.



RETOMADA DO TURISMO RURAL

Adesão ao programa Passaporte Turista Cidadão. A iniciativa marcou a retomada do turismo rural em Porto Alegre. A parceria busca incentivar e fortalecer o potencial turístico da região dos caminhos rurais.



LINHA TURISMO

Desestatização da Linha Turismo - A iniciativa privada foi autorizada a operar a Linha Turismo para melhorar os serviços e fortalecer o setor.

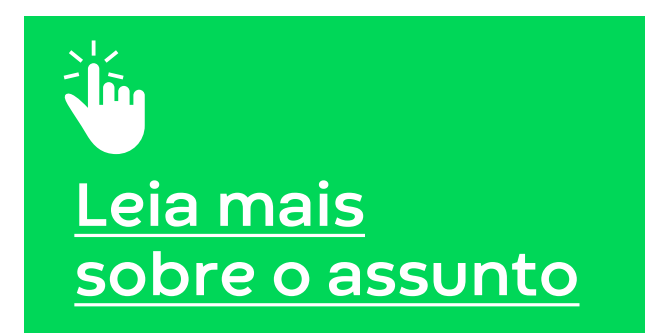

AUXÍLIO AOS CONSUMIDORES

O núcleo de atendimento a superendividados foi criado a partir de uma parceria e oferece auxílio judicial aos consumidores.

PROCON MÓVEL

A unidade móvel leva serviços e orientações a diversas regiões da cidade e realizou mais de 400 atendimentos presenciais.



ZERO CARBONO

Compromisso assumido durante a COP26, em reduzir em 50% as emissões de gases de efeito estufa até 2030 e zerar até 2050.



50%
redução até 2030

0%
meta de emissões 2050

QUALIFICAÇÃO DE ÁREAS VERDES

Execução de obras de reurbanização de praças e parques. Entre elas a revitalização da Praça Júlio Andreatta e da [Praça México](#), instalação de academia na [Praça Brigadeiro Niederauer](#) e o termo de adoção da Praça Professor Emílio Schenk Filho.



PARQUE FARROUPILHA

Três atividades tradicionais do Parque Farroupilha, a Redenção foram retomadas: [pedalinhos do lago](#), trezinho e ordem de início das obras de complexo gastronômico.



PLANO DIRETOR

[Retomada da revisão do Plano Diretor](#) - Apresentação do cronograma de execução dos trabalhos a serem realizados ao longo dos próximos meses.



LICENCIAMENTO AUTOMATIZADO DE ANTENAS DE INTERNET

Novo [modelo de licenciamento automatizado](#) para instalação de antenas para transmissão de sinais de internet. O modelo é referência no país para instalação de antenas 5G.



■ **MODERNIZAÇÃO
AGILIZA
LICENCIAMENTOS**

Integração de dados e sistemas permitiu a emissão de Carta de Habitação em 24 horas. Outro serviço é o licenciamento expresso que reduz para até oito dias úteis a abertura de novos negócios.

24 HORAS
carta de habitação

8 DIAS ÚTEIS
abertura de
novos negócios

■ **APROVAÇÃO
DE GRANDES
EMPREENDIMENTOS**

A liberação de grandes obras privadas gerou mais de R\$ 9,3 bilhões de retorno de investimento para a cidade. Entre os grandes empreendimentos destacam-se o complexo residencial e comercial 4D Complex House no 4º Distrito, Porto Capital e Parque do Pontal.

**R\$ 9,3
BILHÕES**
de retorno de
investimento
para a cidade

■ **ABERTURA DE NOVOS
ESPAÇOS CULTURAIS**

A Casa de Cultura Plauto Cruz oferece espaços com oficinas de arte, ateliê e aulas de dança. Já a Casa de Descentralização da Cultura (Casa D) tem atividades culturais variadas e gratuitas.



■ **CINEMATECA**
Reabertura da Cinamateca Ca-
pitólio após 15 meses sem rece-
ber público presencialmente.



■ **FEIRA DO LIVRO**
Porto Alegre abraçou o retorno
presencial da tradicional Feira
do Livro na Praça da Alfândega.



- LIBERADOS IMÓVEIS NO MOINHOS DE VENTO**
 Criação de força-tarefa que resultou na liberação de 200 imóveis no bairro.

200 IMÓVEIS
 liberados no bairro

- AUXÍLIO EMERGENCIAL DA CULTURA**
 Incentivo de R\$ 4 milhões para 5 mil trabalhadores da área cultural, entre gestores, produtores culturais e outros profissionais cadastrados.

R\$ 4 MILHÕES
 em incentivos

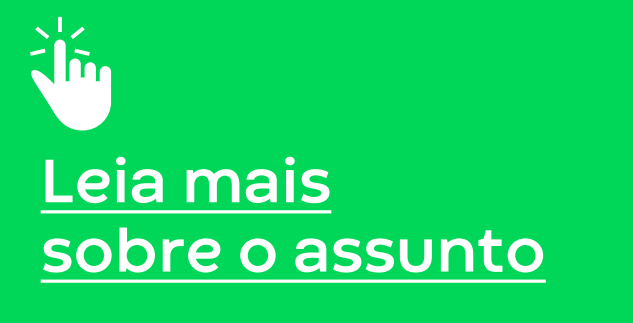

- PORTO ALEGRE EM CENA**
 Com formato híbrido e programação gratuita, o Porto Alegre em Cena ofereceu mostras, oficinas, exposições e espetáculos



- PRÊMIO AÇORIANOS**
 Entrega dos troféus Açorianos de 2021 para indicados em Artes Plásticas, Teatro e Circo, Música e Dança.



- O LAÇADOR**
 Restauro do monumento O Laçador. O projeto irá devolver o símbolo oficial da Capital revitalizado, em parceria com a iniciativa privada.





Capital é a cidade das startups

AÇÃO
DE GOVERNO

PORTO ALEGRE É REFERÊNCIA EM INOVAÇÃO

Porto Alegre será sede de uma das maiores feiras de inovação do mundo, a **South Summit 2022**. A primeira edição do evento na América Latina ocorrerá nos dias 29, 30 e 31 de março, no Cais Mauá, integrando as comemorações dos 250 anos. O South Summit é reconhecido como uma plataforma global para

POA conquista
**SOUTH
SUMMIT**

inovação e conexões entre os principais participantes do ecossistema global, startups, corporações e investidores para gerar resultados e negócios. A escolha de Porto Alegre se deu porque a cidade possui um ecossistema de inovação que conta grandes parques tecnológicos e mais de 1 mil startups.

POA.HUB

Habitat de inovação com foco no fomento ao empreendedorismo e inovação.

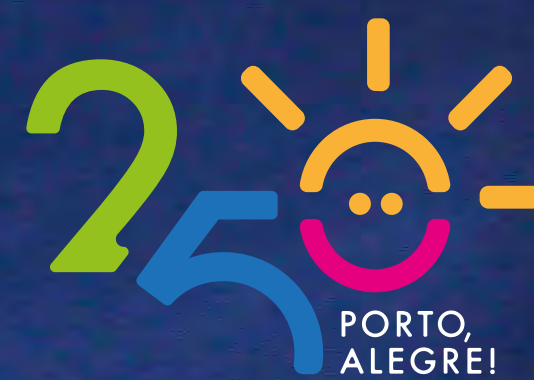

Mais que a celebração, uma marca para a história do município

CAPITAL DOS GAÚCHOS PRONTA PARA SEUS 250 ANOS



Em março de 2022, Porto Alegre festejará 250 anos. A programação conta com mais de **200 atrações**, de 26 de setembro a 31 de dezembro de 2022. Os eventos são produzidos pela prefeitura, organizações

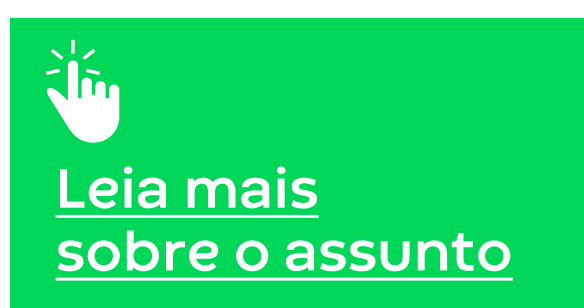

sem fins lucrativos e a iniciativa privada. Esporte, lazer, cultura, turismo, educação, inovação e desenvolvimento social e econômico são os principais temas a serem abordados durante o período de comemoração.

Natal dos Encantos

O **Natal dos Encantos** promete resgatar o sentimento natalino dos porto-alegrenses com diversas atividades gratuitas e abertas ao público, de 4 a 23 de dezembro. Em todos os eventos, pontos de coleta de doações para a Campanha do Brinquedo. **Veja aqui** a programação completa.

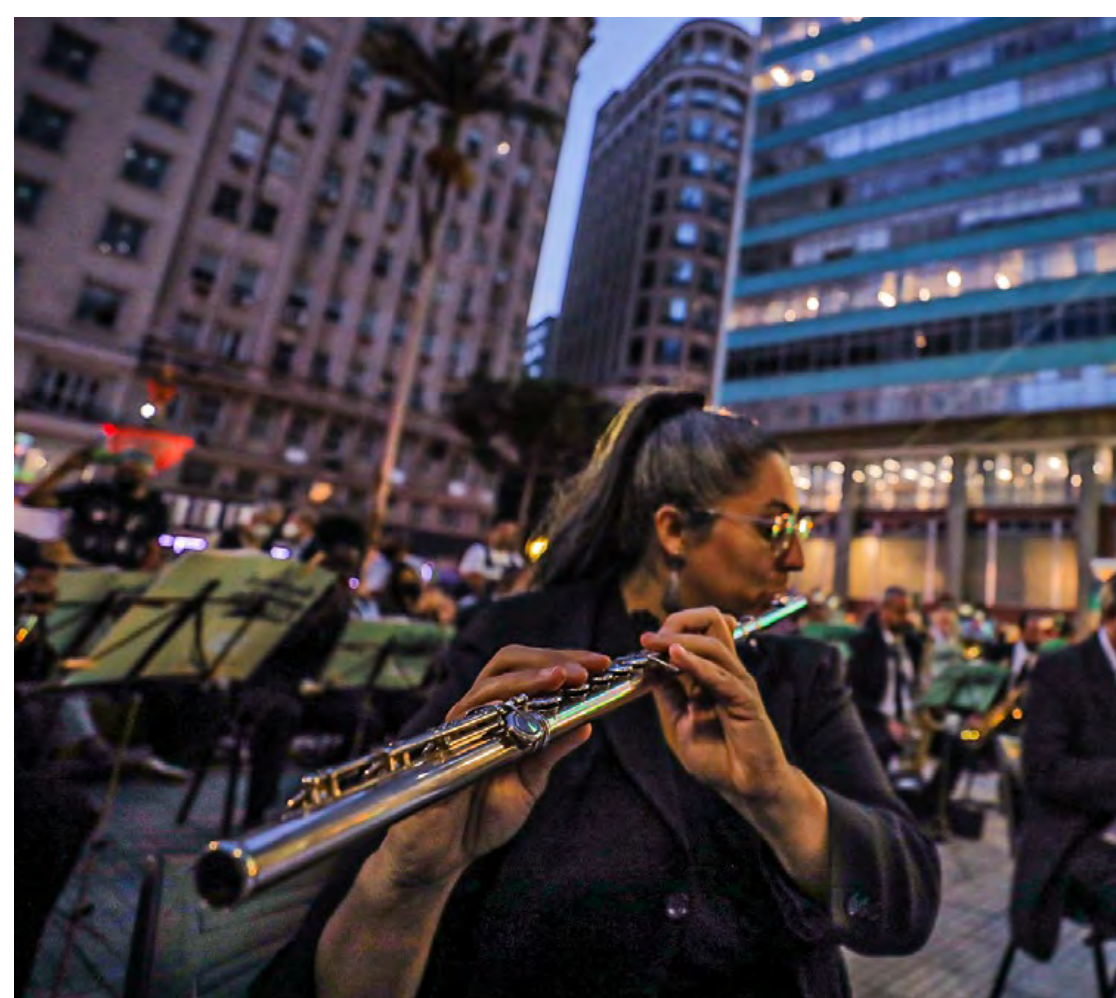

REVISTA **MAIS POA**



PREFEITURA

Mais **cidade**. Mais **vida**.



@prefpoa



@prefeitura_poa