

**Monitoramento da Eficácia do Medidor Eletrônico de Velocidade - Controlador**

**1. IDENTIFICAÇÃO DO ÓRGÃO DE TRÂNSITO**

**1.1. Razão Social: EMPRESA PÚBLICA DE TRANSPORTE E CIRCULAÇÃO**

**1.2. CNPJ: 02.510.700/0001-51**

**1.3. Município/UF: Porto Alegre/RS**

**2 CARACTERÍSTICAS DO LOCAL/TRECHO DA VIA**

**2.1 Endereço:**

2.1.1  Rodovia:

2.1.2  Logradouro: **AV. DIÁRIO DE NOTÍCIAS nº 400 - BC**

**2.2 Sentido do Fluxo Fiscalizado:**

2.2.1  Crescente

2.2.1  Decrescente

2.2.2  Ambos os sentidos

**2.3 Classificação Viária (art. 60 do CTB):**

2.3.1  **Via Urbana:**  Trânsito Rápido  Arterial  Coletora  Local

2.3.2  **Via Rural:**  Rodovia  Estrada

2.3.3  **Via Rural com Características de Urbana:**  Rodovia  Estrada

**2.4 Tipo de Via**

2.4.1  Pista principal

2.4.2  Pista Lateral/Marginal

**2.5 Tipo de Pista**

2.5.1  Pista simples<sup>1</sup>

2.5.2  Pista dupla<sup>2</sup>

2.5.3  Pista múltipla<sup>3</sup>

**2.6 Quantidade de Faixas Fiscalizadas: 3 (três)**

<sup>1</sup> Quando na via não existir canteiro central, seja em sentido único ou duplo.

<sup>2</sup> Quando na via existir um canteiro central separando dois leitos carroçáveis, independentemente dos sentidos estabelecidos para o trânsito. Não são considerados como pistas duplas aquelas separadas por rios e por canteiros centrais extremamente largos os quais impossibilitam a transposição de um leito carroçável para o outro. **Obs.:** Leito carroçável consiste na porção da plataforma da via urbana ou rural que compreende a pista e os acostamentos, quando existirem. Considera-se que as vias com pistas duplas ou múltiplas tenham dois ou mais leitos carroçáveis.

<sup>3</sup> Quando houver mais de um canteiro central, caracterizando a presença de três ou mais leitos carroçáveis.

**Monitoramento da Eficácia do Medidor Eletrônico de Velocidade - Controlador**

**2.7 Geometria da Via**

- 2.7.1  Aclive
- 2.7.2  Declive
- 2.7.3  Plano
- 2.7.4  Curva
- 2.7.5  Sinuosa
- 2.7.6  Outra:

**2.8 Volume Médio Diário de Veículos (VDM): 19.351 veículos (outubro/2022)**

**Obs.:** O VDM em UVP (Unidade Veicular Padrão), nos dias de semana típicos (terça-feira, quarta-feira e quinta-feira), em outubro de 2022, foi de 21.846 veículos

**2.9 Trânsito de Vulneráveis**

- 2.9.1  Crianças
- 2.9.2  Pessoa com deficiência
- 2.9.3  Pedestres
- 2.9.4  Ciclistas
- 2.9.5  Veículos não motorizados
- 2.9.6  Trânsito de animais selvagens
- 2.9.7  Outros:

**2.10 Obras de Arte**

- 2.10.1  Passarela
- 2.10.2  Passagem subterrânea
- 2.10.3  Viaduto
- 2.10.4  Ponte
- 2.10.5  Pórtico
- 2.10.6  Linha férrea
- 2.10.7  Outras:

**Monitoramento da Eficácia do Medidor Eletrônico de Velocidade - Controlador**

**3 VELOCIDADE**

**3.1 Velocidade Regulamentada para o local ou trecho de instalação do equipamento (km/h): 60 km/h**

**3.1.1 Data: 11/07/2023**

**4 AUTORIDADE DE TRÂNSITO COM CIRCUNSCRIÇÃO SOBRE A VIA**

**4.1 Nome: *PEDRO DE SOUZA BISCH NETO***

**4.2 Matrícula nº: 23442**

**4.3 Assinatura:**

**Monitoramento da Eficácia do Medidor Eletrônico de Velocidade - Controlador**

**ANEXO I**  
**CONSIDERAÇÕES FINAIS**

- Local com monitoramento eletrônico de velocidade desde 30/11/2020, através do Contrato nº 07/2020, vigente a partir de 19/08/2020 com duração de 12 meses, prorrogáveis até o limite máximo de 60 meses – SEI 20.16.000008782;
- Trecho reto, plano, com pavimento de asfalto;
- Via com sentido duplo de tráfego, com canteiro central dividindo as pistas;
- Parada de ônibus em ambos os lados da via;
- Polos importantes (Shopping Barra Sul e complexo Pontal) geradores de tráfego de veículos e pessoas;
- Divisão de faixas com linha simples seccionadas e contínuas com tachas junto ao equipamento controlador de velocidade;
- Ciclovia no sentido centro–bairro;
- Sinalização vertical de regulamentação, advertência e indicação;
- Passeio público pavimentado em ambos os sentidos das pistas;
- VDM e velocidade 85% Percentil, a partir de 2020, obtidos de dados do equipamento controlador de velocidade;
- A fonte de dados históricos dos acidentes é do Cadastro de Acidentes de Trânsito (CAT) da EPTC, considerando 200m para cada sentido, a partir do numeral do equipamento, até a entrada em vigor da Resolução Contran nº 798, em 01/11/2020, que estabelece o parâmetro de 500m. Assim, os dados históricos são resultados da pesquisa de acidentes na faixa de 200m para cada sentido, utilizada antes da instalação do equipamento, e, a partir 01/11/2020, de 500m para cada sentido. Este fato poderá alterar o número de acidentes e de vítimas, prejudicando a análise comparativa;
- A seguir, planilha com os dados históricos dos acidentes, cuja base é o Cadastro de Acidentes de EPTC (CAT), considerando 200m para cada sentido, a partir do equipamento e de 500m a partir da Resolução 798/2020.

Na planilha a partir da vigência da Resolução 798/2020 foi incluído o número de feridos – leves e graves, sendo considerados graves aqueles que tiveram em atendimento hospitalar por, no mínimo, 1 (um) dia. Também foi incluída a Unidade Padrão de

### Monitoramento da Eficácia do Medidor Eletrônico de Velocidade - Controlador

Severidade (UPS) de cada acidente, sendo igual 1 aqueles sem feridos, 5 com feridos e 13 com morte;

<i>Período</i>	<i>Data</i>	<i>Acidentes</i>
<b>ANTES da Instalação do Controlador - 200m</b>		
Período 1 (6 Meses)	03/05/2020 a 02/11/2020	6
Período 2 (1 ano)	03/11/2019 a 02/11/2020	11

<b>APÓS da Instalação do Controlador - Resolução 798 - 500m</b>						
<i>Período</i>	<i>Acidentes</i>	<i>Feridos</i>		<i>Fatais</i>	<i>UPS</i>	<i>Tipo de Acidente</i>
		<i>Leves</i>	<i>Graves</i>			
30/11/2020 a 29/11/2022	14	4	0	0	30	Abalroamento
	2	2	1	0	10	Atropelamento
	14	0	1	0	18	Colisão
	6	1	0	0	10	Choque
	2	1	1	0	10	Queda
	1	0	0	0	1	Tombamento
	1	0	0	0	1	Eventual
<b>Total</b>	<b>40</b>	<b>8</b>	<b>3</b>	<b>0</b>	<b>80</b>	

- Considerando que os dados de acidentes, antes do início da operação do equipamento, têm parâmetros diferentes em decorrência da entrada em vigor Resolução Contran nº 798, em 01/11/2020, que estabelece o parâmetro de 500m, a análise comparativa fica prejudicada, devendo-se aguardar os próximos monitoramentos.
- Os dados de velocidade por veículo e volume de tráfego utilizados são extraídos da plataforma dos controladores de velocidade. Os registros informam pista, endereço, data, hora e velocidades individuais. A partir de 2020, os dados para o monitoramento, preconizado pela Resolução Contran nº 798 de 01/11/20, são extraídos do mês anterior ao do aniversário da instalação;

**Monitoramento da Eficácia do Medidor Eletrônico de Velocidade - Controlador**

- Os dados históricos do volume de tráfego, tabulados a seguir, foram extraídos da plataforma dos controladores de velocidade. O VDM (volume diário médio) está em UVP (unidade veicular padrão), nos dias de semana típicos (terça, quarta e quinta-feira), sendo que, em 2022, o mês de extração foi outubro;

ANO	VDM (uvp)
2019	22.467
2020	
2021	19.962
2022	21.846

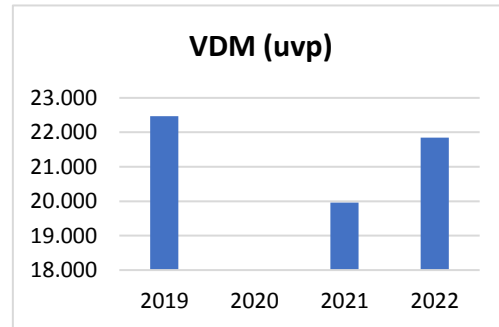

- A velocidade 85percentil praticada antes da instalação do controlador, medida por pesquisa pontual com equipamento portátil, foi de 66km/h. A partir da instalação do equipamento controlador de velocidade, a velocidade 85percentil apurada em outubro/2022 foi de 52km/h, ficando abaixo dos 60km/h estipulado equipamento;

Ano	85Percentil
2019	66
2020	
2021	
2022	52

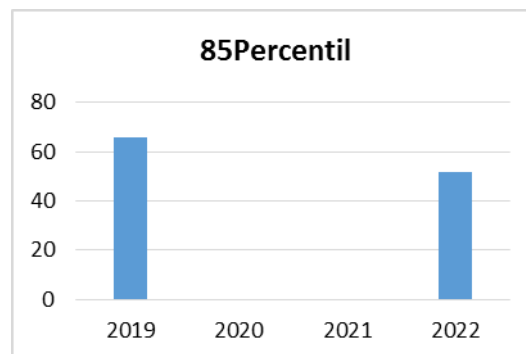

- Abaixo encontra-se a planilha da Tabulação de Velocidade para o Cálculo do 85 Percentil (intervalo de classe (km/h) x ponto médio de classe (km/h) x frequência das velocidades pontuais x frequência relativa (%) x frequência acumulada (%), cujos dados foram extraídos do equipamento no mês de outubro de 2022;

**Monitoramento da Eficácia do Medidor Eletrônico de Velocidade - Controlador**

Intervalo de Classe (km/h)	Ponto Médio de Classe (km/h)	Frequência de Velocidades Pontuais (n)	Frequência Relativa (%)	Acumulado (%)	Frequência Acumulada (%)
0 - 10	5	494	0	494	0%
10 - 20	15	615	0	1.109	0%
20 - 30	25	8.158	1	9.267	2%
30 - 40	35	81.382	14	90.649	15%
40 - 50	45	325.113	54	415.762	69%
50 - 60	55	180.675	30	596.437	99%
60 - 70	65	3.270	1	599.707	100%
70 - 80	75	149	0	599.856	100%
80 - 90	85	23	0	599.879	100%
90 - 100	95	5	0	599.884	100%
100 - 110	105	9	0	599.893	100%
110 - 120	115	2	0	599.895	100%

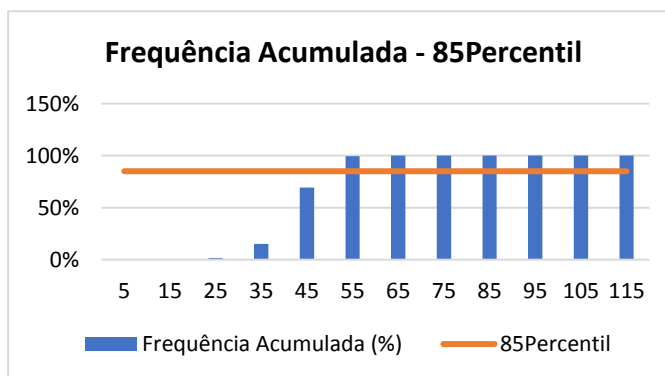

- Tendo em vista que a análise da acidentalidade ficou prejudicada pela alteração dos parâmetros em decorrência da entrada em vigor Resolução Contran nº 798, em 01/11/2020, devendo-se aguardar os próximos monitoramentos, lembrando que o período do monitoramento abrangue a pandemia Covid-19, com significativa redução de fluxo de pedestres e veículos, além de ser o primeiro monitoramento após o início da operação do equipamento.

**RESPONSÁVEL TÉCNICA**

**Nome:** *ENG<sup>a</sup> DIVA YARA MELLO LEITE*

**Matrícula nº:** *16489*

**Assinatura:**

**Data:** *11/07/2023*

**Monitoramento da Eficácia do Medidor Eletrônico de Velocidade - Controlador**

➤ Fotos de Fevereiro de 2023:





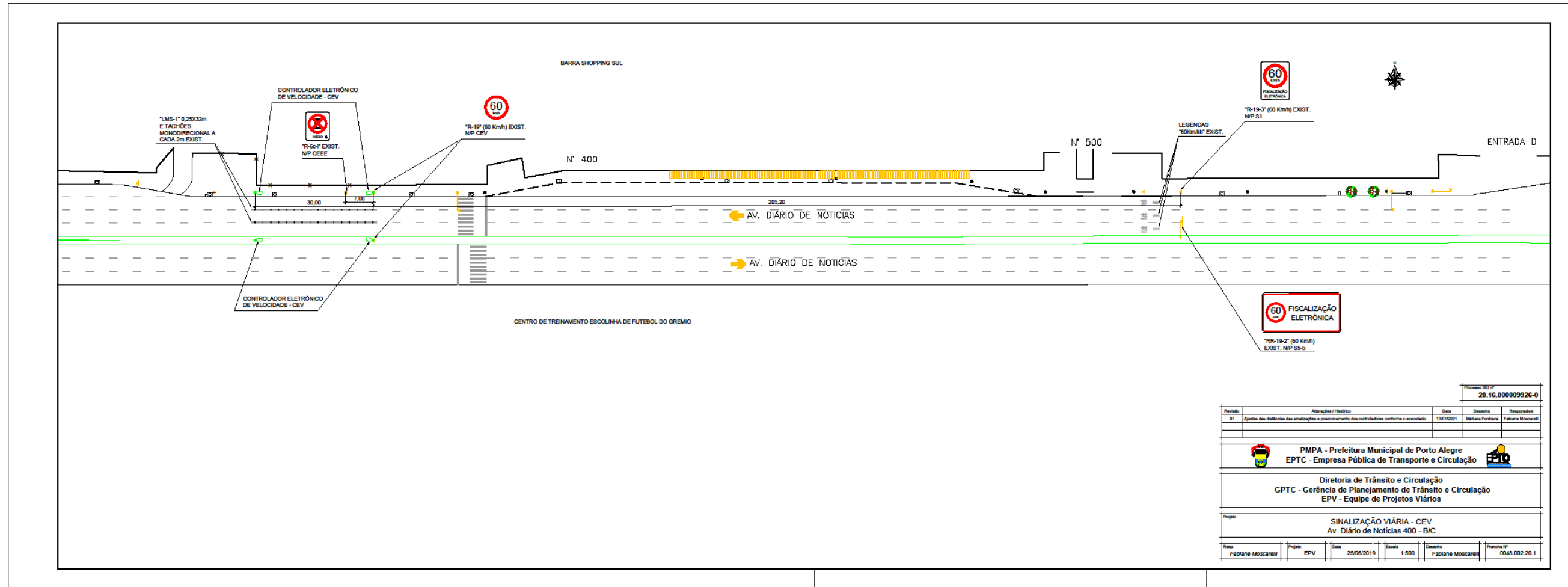

Processo BE nº				
20.16.00009926-0				
Revista	Alterações / Histórico	Data	Desenho	Responsável
01	Ajustes das dimensões das sinalizações e posicionamento dos controladores conforme o executado.	19/01/2021	Fabiane Fortuna	Fabiane Moscarelli
PMPA - Prefeitura Municipal de Porto Alegre EPTC - Empresa Pública de Transporte e Circulação				
Diretoria de Trânsito e Circulação GPTC - Gerência de Planejamento de Trânsito e Circulação EPV - Equipe de Projetos Viários				
Projeto: SINALIZAÇÃO VIÁRIA - CEV Av. Diário de Notícias 400 - B/C				
Desenho	Projeto	Data	Escala	Desenho
Fabiane Moscarelli	EPV	25/06/2019	1:500	Fabiane Moscarelli
				Planilha nº
				0048.002.20.1