

Monitoramento da Eficácia do Medidor Eletrônico de Velocidade - Controlador

1. IDENTIFICAÇÃO DO ÓRGÃO DE TRÂNSITO

1.1. Razão Social: EMPRESA PÚBLICA DE TRANSPORTE E CIRCULAÇÃO

1.2. CNPJ: 02.510.700/0001-51

1.3. Município/UF: Porto Alegre/RS

2 CARACTERÍSTICAS DO LOCAL/TRECHO DA VIA

2.1 Endereço:

2.1.1 Rodovia:

2.1.2 Logradouro: **AV PADRE CACIQUE nº 1804 - CB**

2.2 Sentido do Fluxo Fiscalizado:

2.2.1 Crescente

2.2.1 Decrescente

2.2.2 Ambos os sentidos

2.3 Classificação Viária (art. 60 do CTB):

2.3.1 **Via Urbana:** Trânsito Rápido Arterial Coletora Local

2.3.2 **Via Rural:** Rodovia Estrada

2.3.3 **Via Rural com Características de Urbana:** Rodovia Estrada

2.4 Tipo de Via

2.4.1 Pista principal

2.4.2 Pista Lateral/Marginal

2.5 Tipo de Pista

2.5.1 Pista simples¹

2.5.2 Pista dupla²

2.5.3 Pista múltipla³

2.6 Quantidade de Faixas Fiscalizadas: 4 (quatro)

¹ Quando na via não existir canteiro central, seja em sentido único ou duplo.

² Quando na via existir um canteiro central separando dois leitos carroçáveis, independentemente dos sentidos estabelecidos para o trânsito. Não são considerados como pistas duplas aquelas separadas por rios e por canteiros centrais extremamente largos os quais impossibilitam a transposição de um leito carroçável para o outro. **Obs.:** Leito carroçável consiste na porção da plataforma da via urbana ou rural que compreende a pista e os acostamentos, quando existirem. Considera-se que as vias com pistas duplas ou múltiplas tenham dois ou mais leitos carroçáveis.

³ Quando houver mais de um canteiro central, caracterizando a presença de três ou mais leitos carroçáveis.

Monitoramento da Eficácia do Medidor Eletrônico de Velocidade - Controlador

2.7 Geometria da Via

- 2.7.1 Aclive
- 2.7.2 Declive
- 2.7.3 Plano
- 2.7.4 Curva
- 2.7.5 Sinuosa
- 2.7.6 Outra:

2.8 Volume Médio Diário de Veículos (VDM): 35.954 veículos (outubro/2022)

Obs.: O VDM em UVP (Unidade Veicular Padrão), nos dias de semana típicos (terça-feira, quarta-feira e quinta-feira), em outubro de 2022, foi de 45.251 veículos

2.9 Trânsito de Vulneráveis

- 2.9.1 Crianças
- 2.9.2 Pessoa com deficiência
- 2.9.3 Pedestres
- 2.9.4 Ciclistas
- 2.9.5 Veículos não motorizados
- 2.9.6 Trânsito de animais selvagens
- 2.9.7 Outros:

2.10 Obras de Arte

- 2.10.1 Passarela
- 2.10.2 Passagem subterrânea
- 2.10.3 Viaduto
- 2.10.4 Ponte
- 2.10.5 Pórtico
- 2.10.6 Linha férrea
- 2.10.7 Outras:

Monitoramento da Eficácia do Medidor Eletrônico de Velocidade - Controlador

3 VELOCIDADE

3.1 Velocidade Regulamentada para o local ou trecho de instalação do equipamento (km/h): 60km/h

3.1.1 Data: 26/07/2023

4 AUTORIDADE DE TRÂNSITO COM CIRCUNSCRIÇÃO SOBRE A VIA

4.1 Nome: *PEDRO DE SOUZA BISCH NETO*

4.2 Matrícula nº: 23442

4.3 Assinatura:

Monitoramento da Eficácia do Medidor Eletrônico de Velocidade - Controlador

ANEXO I
CONSIDERAÇÕES FINAIS

- Local com monitoramento eletrônico de velocidade desde janeiro de 2011;
- Equipamento desativado em 08/09/2015 por encerramento de contrato. Novo equipamento instalado em 21/10/2015. Equipamento desativado em 27/08/2020 por encerramento de contrato.
- Equipamento atual iniciou a operação em 30/11/2020, através do Contrato nº 07/2020, vigente a partir de 19/08/2020 com duração de 12 meses, prorrogáveis até o limite máximo de 60 meses – SEI 20.16.000008782;
- Trecho plano, em curva, com pavimento de asfalto;
- Via com sentido simples de tráfego, com quatro faixas de rolamento;
- Parada de ônibus nas proximidades;
- Polo de atratividades: Museu Iberê Camargo, Shopping Ponta e Barra Shopping e área de lazer junto à orla do Guaíba,
- Ciclovia junto ao lado direito do tráfego, próximo ao Guaíba;
- Divisão de faixas com linha simples seccionadas e contínuas com tachas junto ao equipamento controlador de velocidade;
- Sinalização vertical de regulamentação, advertência e indicação;
- Passeio público parcialmente pavimentado em ambos os sentidos das pistas;
- VDM e velocidade 85% Percentil, obtidos de dados do equipamento controlador de velocidade;
- A fonte de dados históricos dos acidentes é do Cadastro de Acidentes de Trânsito (CAT) da EPTC, considerando 200m para cada sentido, a partir do numeral do equipamento, até a entrada em vigor da Resolução Contran nº 798, em 01/11/2020, que estabelece o parâmetro de 500m. Assim, os dados históricos são resultados da pesquisa de acidentes na faixa de 200m para cada sentido e, a partir 01/11/2020, de 500m para cada sentido. Este fato poderá alterar o número de acidentes e de vítimas, prejudicando a análise comparativa;
- A seguir, planilha com os dados históricos dos acidentes, cuja base é o Cadastro de Acidentes de EPTC (CAT), considerando 200m para cada sentido, a partir do equipamento e de 500m a partir da Resolução 798/2020.

Monitoramento da Eficácia do Medidor Eletrônico de Velocidade - Controlador

Na planilha a partir da vigência da Resolução 798/2020 foi incluído o número de feridos – leves e graves, sendo considerados graves aqueles que tiveram em atendimento hospitalar por, no mínimo, 1 (um) dia. Também foi incluída a Unidade Padrão de Severidade (UPS) de cada acidente, sendo igual 1 aqueles sem feridos, 5 com feridos e 13 com morte;

<i>Período</i>	<i>Data</i>	<i>Acidentes</i>
ANTES da Instalação do Controlador - 200m		
6 Meses	11/07/2010 a 10/01/2010	6
1 Ano	11/01/2010 a 10/01/2011	16
APÓS da Instalação do Controlador - 200m		
(6 Meses)	11/01/2011 a 10/07/2011	4
Período 1	11/01/2011 a 10/01/2012	18
Período 2	11/01/2012 a 10/01/2013	22
Período 3	11/01/2013 a 10/01/2014	17
Período 4	11/01/2014 a 10/01/2015	12
Período 5	11/01/2015 a 10/01/2016	9
Período 6	11/01/2016 a 10/01/2017	7
Período 7	11/01/2017 a 10/01/2018	11
Período 8	11/01/2018 a 10/01/2019	9
Período 9	11/01/2019 a 10/01/2020	2

APÓS da Instalação do Controlador - Resolução 798 - 500m						
<i>Período</i>	<i>Acidentes</i>	<i>Feridos</i>		<i>Fatais</i>	<i>UPS</i>	<i>Tipo de Acidente</i>
		<i>Leves</i>	<i>Graves</i>			
30/11/2020 a 29/11/2022	1	0	0	0	1	Abalroamento
	2	1	0	0	6	Colisão
Total	3	1	0	0	7	

Monitoramento da Eficácia do Medidor Eletrônico de Velocidade - Controlador

- Considerando apenas os dados de acidentes no trecho de 200m para cada sentido, a partir do equipamento, a média anual dos acidentes ocorridos no período de 9 anos – 11/01/2011 a 10/01/2020 - é 26% menor em relação ao ano imediatamente anterior ao início da operação. Considerando os dados da Resolução Contran nº 798, de 01/11/2020, que estabelece o parâmetro de 500m, a comparação fica prejudicada, tendo em vista ser o primeiro monitoramento realizado sob os novos parâmetros e lembrando que o período abrangeu a situação atípica da pandemia do Covid-19, com reflexo na mobilidade urbana, com redução de fluxo de veículos e pedestres;
- Os dados de velocidade por veículo e volume de tráfego utilizados são extraídos da plataforma dos controladores de velocidade. Os registros informam pista, endereço, data, hora e velocidades individuais, sendo extraídos do mês anterior ao do aniversário da instalação, que neste caso, foi outubro/2022;
- Os dados históricos do volume de tráfego, tabulados a seguir, foram extraídos da plataforma dos controladores de velocidade. O VDM (volume diário médio) está em UVP (unidade veicular padrão), nos dias de semana típicos (terça, quarta e quinta-feira), sendo que, em 2022, o mês de extração foi outubro;

ANO	VDM (uvp)
2010	38.427
2011	41.816
2012	42.899
2013	44.613
2014	44.785
2015	44.785
2016	38.866
2017	43.619
2018	43.945
2019	44.272
2020	44.598
2021	44.925
2022	45.251

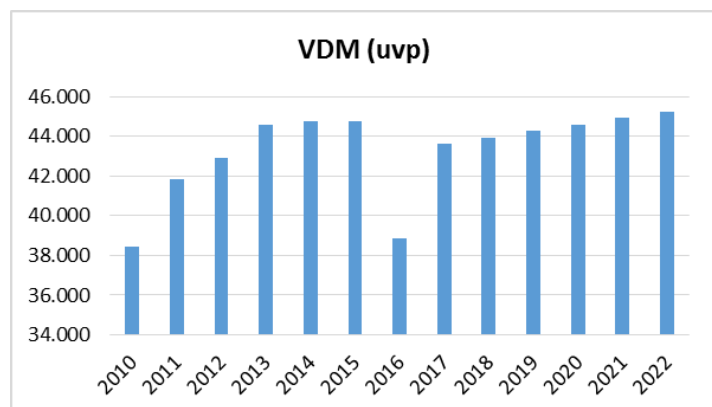

- A velocidade 85percentil praticada antes da instalação do controlador era 74km/h, e nos últimos anos (2011 a 2022) está abaixo 60km/h estipulada equipamento, sendo que no mês da medição (outubro/2022) foi de 52km/h;

Monitoramento da Eficácia do Medidor Eletrônico de Velocidade - Controlador

Ano	85Percentil
2011	55
2012	54
2013	54
2014	55
2015	55
2016	56
2017	56
2018	55
2019	55
2020	
2021	
2022	52

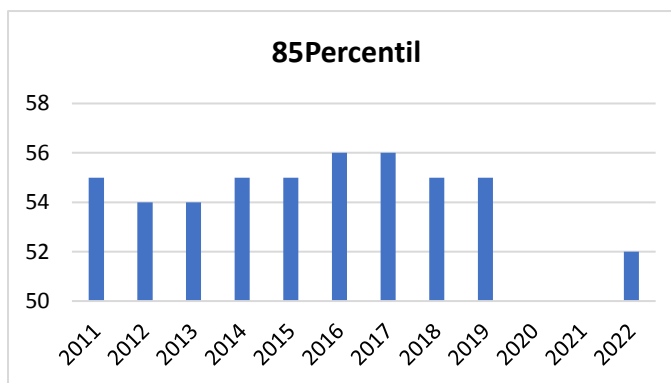

- Abaixo encontra-se a planilha da Tabulação de Velocidade para o Cálculo do 85 Percentil (intervalo de classe (km/h) x ponto médio de classe (km/h) x frequência das velocidades pontuais x frequência relativa (%) x frequência acumulada (%), cujos dados foram extraídos do equipamento no mês de outubro de 2022;

Intervalo de Classe (km/h)	Ponto Médio de Classe (km/h)	Frequência de Velocidades Pontuais (n)	Frequência Relativa (%)	Acumulado (%)	Frequência Acumulada (%)
0 - 10	5	10.523	1	10.523	1%
10 - 20	15	19.771	2	30.294	3%
20 - 30	25	43.896	4	74.190	7%
30 - 40	35	156.323	14	230.513	21%
40 - 50	45	570.483	51	800.996	72%
50 - 60	55	307.875	28	1.108.871	99%
60 - 70	65	5.491	0	1.114.362	100%
70 - 80	75	149	0	1.114.511	100%
80 - 90	85	30	0	1.114.541	100%
90 - 100	95	10	0	1.114.551	100%
100 - 110	105	7	0	1.114.558	100%
110 - 120	115	5	0	1.114.563	100%

Monitoramento da Eficácia do Medidor Eletrônico de Velocidade - Controlador

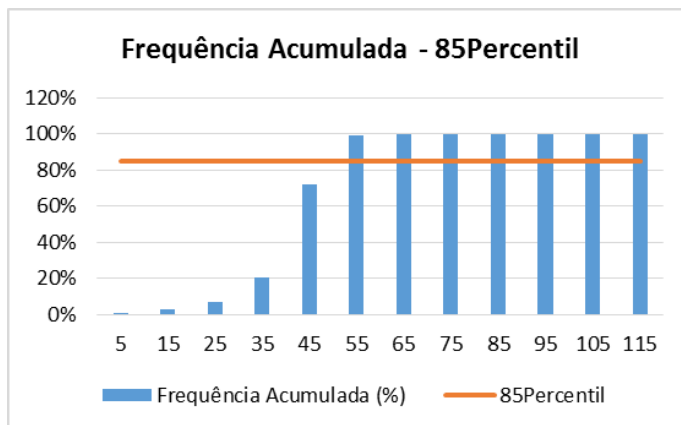

- Analisando os dados históricos de acidentes (2011 a 2020), considerando a faixa de 200m para cada sentido, houve redução (26%) de acidentes em relação ao ano anterior à instalação; com manutenção da velocidade 85percentil inferior ao máximo permitido para aquele trecho da via e fluxo permaneceu constante, inclusive em 2020 mesmo com as restrições da pandemia do Covid-19;
- Assim, entendemos que, a manutenção do controlador de velocidade naquele local é necessária, pois se trata de local com intenso tráfego de pedestres e veículos e para melhoria dos resultados de acidentalidade e, por conseguinte, para a segurança viária.

RESPONSÁVEL TÉCNICA

Nome: *ENG^a DIVA YARA MELLO LEITE*

Matrícula nº: *16489*

Assinatura:

Data: *26/07/2023*

Monitoramento da Eficácia do Medidor Eletrônico de Velocidade - Controlador

➤ Fotos de Fevereiro de 2023:



