

Monitoramento da Eficácia do Medidor Eletrônico de Velocidade - Controlador

1. IDENTIFICAÇÃO DO ÓRGÃO DE TRÂNSITO

1.1. Razão Social: EMPRESA PÚBLICA DE TRANSPORTE E CIRCULAÇÃO

1.2. CNPJ: 02.510.700/0001-51

1.3. Município/UF: Porto Alegre/RS

2 CARACTERÍSTICAS DO LOCAL/TRECHO DA VIA

2.1 Endereço:

2.1.1 Rodovia:

2.1.2 Logradouro: **AV. DIÁRIO DE NOTÍCIAS nº 400 - BC**

2.2 Sentido do Fluxo Fiscalizado:

2.2.1 Crescente

2.2.1 Decrescente

2.2.2 Ambos os sentidos

2.3 Classificação Viária (art. 60 do CTB):

2.3.1 **Via Urbana:** Trânsito Rápido Arterial Coletora Local

2.3.2 **Via Rural:** Rodovia Estrada

2.3.3 **Via Rural com Características de Urbana:** Rodovia Estrada

2.4 Tipo de Via

2.4.1 Pista principal

2.4.2 Pista Lateral/Marginal

2.5 Tipo de Pista

2.5.1 Pista simples¹

2.5.2 Pista dupla²

2.5.3 Pista múltipla³

2.6 Quantidade de Faixas Fiscalizadas: 3 (três)

¹ Quando na via não existir canteiro central, seja em sentido único ou duplo.

² Quando na via existir um canteiro central separando dois leitos carroçáveis, independentemente dos sentidos estabelecidos para o trânsito. Não são considerados como pistas duplas aquelas separadas por rios e por canteiros centrais extremamente largos os quais impossibilitam a transposição de um leito carroçável para o outro. **Obs.:** Leito carroçável consiste na porção da plataforma da via urbana ou rural que compreende a pista e os acostamentos, quando existirem. Considera-se que as vias com pistas duplas ou múltiplas tenham dois ou mais leitos carroçáveis.

³ Quando houver mais de um canteiro central, caracterizando a presença de três ou mais leitos carroçáveis.

Monitoramento da Eficácia do Medidor Eletrônico de Velocidade - Controlador

2.7 Geometria da Via

- 2.7.1 Aclive
- 2.7.2 Declive
- 2.7.3 Plano
- 2.7.4 Curva
- 2.7.5 Sinuosa
- 2.7.6 Outra:

2.8 Volume Médio Diário de Veículos (VDM): 17.470 veículos (outubro/2024)

Obs.: O VDM em UVP (Unidade Veicular Padrão), nos dias de semana típicos (terça-feira, quarta-feira e quinta-feira), em outubro de 2024, foi de 18.567 veículos

2.9 Trânsito de Vulneráveis

- 2.9.1 Crianças
- 2.9.2 Pessoa com deficiência
- 2.9.3 Pedestres
- 2.9.4 Ciclistas
- 2.9.5 Veículos não motorizados
- 2.9.6 Trânsito de animais selvagens
- 2.9.7 Outros:

2.10 Obras de Arte

- 2.10.1 Passarela
- 2.10.2 Passagem subterrânea
- 2.10.3 Viaduto
- 2.10.4 Ponte
- 2.10.5 Pórtico
- 2.10.6 Linha férrea
- 2.10.7 Outras:

Monitoramento da Eficácia do Medidor Eletrônico de Velocidade - Controlador

3 VELOCIDADE

3.1 Velocidade Regulamentada para o local ou trecho de instalação do equipamento (km/h): 60 km/h

3.1.1 Data: 20/02/2025

4 AUTORIDADE DE TRÂNSITO COM CIRCUNSCRIÇÃO SOBRE A VIA

4.1 Nome: *PEDRO DE SOUZA BISCH NETO*

4.2 Matrícula nº: 23442

4.3 Assinatura:

Monitoramento da Eficácia do Medidor Eletrônico de Velocidade - Controlador

ANEXO I
CONSIDERAÇÕES FINAIS

- Local com monitoramento eletrônico de velocidade desde 30/11/2020, através do Contrato nº 07/2020, vigente a partir de 19/08/2020 com duração de 12 meses, prorrogáveis até o limite máximo de 60 meses – SEI 20.16.000008782;
- Trecho reto, plano, com pavimento de asfalto;
- Via com sentido duplo de tráfego, com canteiro central dividindo as pistas;
- Parada de ônibus em ambos os lados da via;
- Polos importantes (Shopping Barra Sul e complexo Pontal) geradores de tráfego de veículos e pessoas;
- Divisão de faixas com linha simples seccionadas e contínuas com tachas junto ao equipamento controlador de velocidade;
- Ciclovia no sentido centro–bairro;
- Sinalização vertical de regulamentação, advertência e indicação;
- Passeio público pavimentado em ambos os sentidos das pistas;
- VDM e velocidade 85% Percentil, a partir de 2020, obtidos de dados do equipamento controlador de velocidade;
- A fonte de dados históricos dos sinistros é do Cadastro de Acidentes de Trânsito (CATWEB) da EPTC, considerando 200m para cada sentido, a partir do numeral do equipamento, até a entrada em vigor da Resolução Contran nº 798, em 01/11/2020, que estabelece o parâmetro de 500m. Assim, os dados históricos são resultados da pesquisa de sinistros na faixa de 200m para cada sentido, utilizada antes da instalação do equipamento, e, a partir 01/11/2020, de 500m para cada sentido. Este fato poderá alterar o número de sinistros e de vítimas, prejudicando a análise comparativa;
- A seguir, planilha com os dados históricos dos sinistros, cuja base é o Cadastro de Acidentes de EPTC (CATWEB), considerando 200m para cada sentido, a partir do equipamento e de 500m a partir da Resolução 798/2020.

Na planilha a partir da vigência da Resolução 798/2020 foi incluído o número de feridos – leves e graves, sendo considerados graves aqueles que tiveram em atendimento hospitalar por, no mínimo, 1 (um) dia. Também foi incluída a Unidade Padrão de Severidade (UPS) de cada sinistro, sendo igual 1 aqueles sem feridos, 5 com feridos e 13 com morte;

Monitoramento da Eficácia do Medidor Eletrônico de Velocidade - Controlador

<i>Período</i>	<i>Data</i>	<i>Sinistros</i>
ANTES da Instalação do Controlador - 200m		
Período 1 (6 Meses)	03/05/2020 a 02/11/2020	6
Período 2 (1 ano)	03/11/2019 a 02/11/2020	11

- Até dezembro de 2020, a catalogação dos registros de sinistros de trânsito era realizada no Sistema CAT, o qual não gerava dados georreferenciados no momento do cadastro. Esta operação era realizada externamente, com auxílio de outros softwares e posteriormente importados para o CAT. O novo sistema CATWEB, desenvolvido para atualizar e substituir o antigo, possui ferramentas de geolocalização integradas. Em 2024, identificaram-se erros no posicionamento de registros inseridos no novo sistema, com ocorrências concentradas no início das vias ou deslocadas incorretamente. Para corrigir isso, foi desenvolvida uma metodologia externa de verificação, comparando os endereços registrados com bases confiáveis, como o CNEFE (Cadastro Nacional de Estabelecimentos para Fins Estatísticos, disponibilizado pelo IBGE em 2022) e registros de sinistros corretamente posicionados. Este procedimento identificou inconsistências de geolocalização, as quais foram reposicionadas e incorporadas à base, enquanto registros não localizáveis foram excluídos, tornando a base de sinistros 2010 a 2024 mais precisa e confiável. O novo levantamento de dados, portanto, após a correção das geolocalizações, pode apresentar dados diferentes em relação ao anterior;

APÓS da Instalação do Controlador - Resolução 798 - 500m - Revisado						
<i>Período 1</i>	<i>Sinistros</i>	<i>Feridos</i>		<i>Fatais</i>	<i>UPS</i>	<i>Tipo de Sinistro</i>
		<i>Leves</i>	<i>Graves</i>			
30/11/2020 a 29/11/2022	14	4	0	0	30	Abalroamento
	2	3	1	0	10	Atropelamento
	14	1	1	0	18	Colisão
	6	1	0	0	10	Choque
	2	2	1	0	10	Queda
	1	0	0	0	1	Tombamento
	1	0	0	0	1	Eventual
Total	40	11	3	0	80	

Monitoramento da Eficácia do Medidor Eletrônico de Velocidade - Controlador

APÓS da Instalação do Controlador - Resolução 798 - 500m						
Período 2	Sinistros	Feridos		Fatais	UPS	Tipo de Sinistro
		Leves	Graves			
30/11/2020 a 29/11/2022	15	5	1	0	39	Abaloamento
	3	3	0	0	15	Atropelamento
	16	4	0	0	32	Colisão
	2	1	0	0	6	Choque
	1	1	0	0	5	Queda
Total	37	14	1	0	97	

- Considerando os dados da Resolução Contran nº 798, em 01/11/2020, que estabelece o parâmetro de 500m, verifica-se que, comparando-se os dois últimos períodos (1 e 2) o número de sinistros reduziu em 8% e o de feridos graves em 67%, mas os feridos leves aumentaram 27% e as UPS em 21%, permanecendo sem registro de morte nos dois períodos;
- Os dados de velocidade por veículo e volume de tráfego utilizados são extraídos da plataforma dos controladores de velocidade. Os registros informam pista, endereço, data, hora e velocidades individuais. A partir de 2020, os dados para o monitoramento, preconizado pela Resolução Contran nº 798 de 01/11/20, são extraídos do mês anterior ao do aniversário da instalação;
- Os dados históricos do volume de tráfego, tabulados a seguir, foram extraídos da plataforma dos controladores de velocidade. O VDM (volume diário médio) está em UVP (unidade veicular padrão), nos dias de semana típicos (terça, quarta e quinta-feira), sendo que, em 2024, o mês de extração foi outubro;

ANO	VDM (uvp)
2019	22.467
2020	
2021	19.962
2022	21.846
2024	18.567

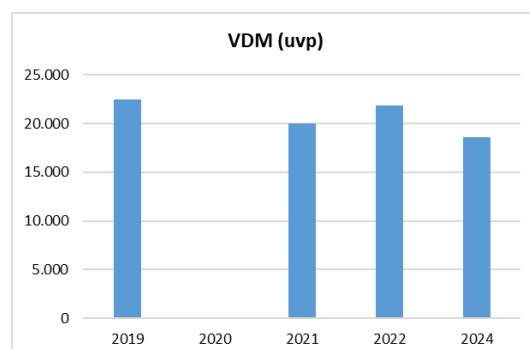

Monitoramento da Eficácia do Medidor Eletrônico de Velocidade - Controlador

- A velocidade 85percentil praticada antes da instalação do controlador, medida por pesquisa pontual com equipamento portátil, foi de 66km/h. A partir da instalação do equipamento controlador de velocidade, a velocidade 85percentil apurada em outubro/2024 foi de 53km/h, ficando abaixo dos 60km/h estipulado equipamento;

ANO	85Percentil
2022	52
2024	53

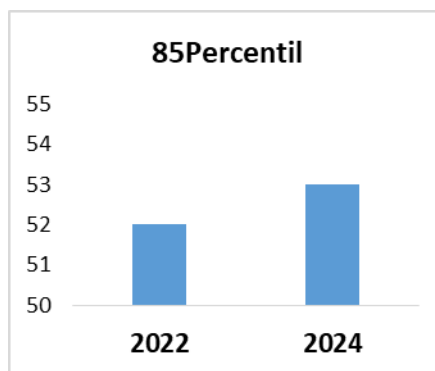

- Abaixo encontra-se a planilha da Tabulação de Velocidade para o Cálculo do 85 Percentil (intervalo de classe (km/h) x ponto médio de classe (km/h) x frequência das velocidades pontuais x frequência relativa (%) x frequência acumulada (%), cujos dados foram extraídos do equipamento no mês de outubro de 2024;

Intervalo de Classe (km/h)	Ponto Médio de Classe (km/h)	Frequência de Velocidades Pontuais (n)	Frequência Relativa (%)	Acumulado (n)	Frequência Acumulada (%)
0 - 10	5	17	0	17	0%
10 - 20	15	630	0	647	0%
20 - 30	25	5.703	1	6.350	1%
30 - 40	35	64.574	12	70.924	13%
40 - 50	45	287.742	53	358.666	66%
50 - 60	55	179.453	33	538.119	99%
60 - 70	65	3.302	1	541.421	100%
70 - 80	75	117	0	541.538	100%
80 - 90	85	31	0	541.569	100%
90 - 100	95	9	0	541.578	100%

Monitoramento da Eficácia do Medidor Eletrônico de Velocidade - Controlador

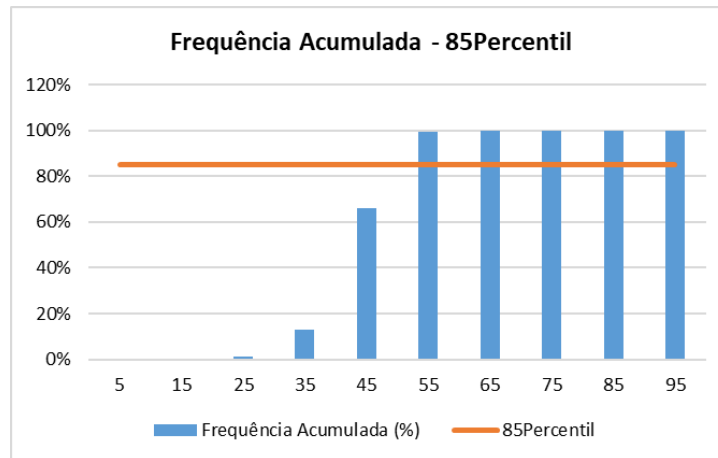

- Analisando os dados históricos dos últimos dois períodos de acidentes, verifica-se que alguns parâmetros da sinistralidade reduziram (sinistros e feridos graves), mas os feridos leves e a UPS aumentaram, embora sem mortes nos dois períodos. A velocidade 85percentil se manteve inferior à máxima permitida para aquele trecho da via e o volume médio diário de veículos reduziu 15% em relação ao período anterior.

Assim, entendemos que a manutenção do controlador de velocidade naquele local é necessária para que o processo de aumento de alguns índices da sinistralidade seja interrompido e a redução de outros incrementados, aliado ao fato de trata-se de local situado junto a estabelecimentos do setor terciário – comércio e serviços, e de unidades residenciais multifamiliares, shopping center e clubes, o que gera tráfego constante de pedestres e veículos, sendo imprescindível para melhoria dos resultados de sinistralidade e, por conseguinte, para a segurança viária.

RESPONSÁVEL TÉCNICA

Nome: *ENG^a DIVA YARA MELLO LEITE*

Matrícula nº: *16489*

Assinatura:

Data: *20/02/2025*

Monitoramento da Eficácia do Medidor Eletrônico de Velocidade - Controlador

➤ **DOCUMENTÁRIO FOTOGRÁFICO: Fevereiro de 2025:**



