

Monitoramento da Eficácia do Medidor Eletrônico de Velocidade - Controlador

1. IDENTIFICAÇÃO DO ÓRGÃO DE TRÂNSITO

1.1. Razão Social: EMPRESA PÚBLICA DE TRANSPORTE E CIRCULAÇÃO

1.2. CNPJ: 02.510.700/0001-51

1.3. Município/UF: Porto Alegre/RS

2 CARACTERÍSTICAS DO LOCAL/TRECHO DA VIA

2.1 Endereço:

2.1.1 Rodovia:

2.1.2 Logradouro: **ESTRADA JOÃO DE OLIVEIRA REMIÃO DF nº 8241 - BC**

2.2 Sentido do Fluxo Fiscalizado:

2.2.1 Crescente

2.2.1 Decrescente

2.2.2 Ambos os sentidos

2.3 Classificação Viária (art. 60 do CTB):

2.3.1 **Via Urbana:** Trânsito Rápido Arterial Coletora Local

2.3.2 **Via Rural:** Rodovia Estrada

2.3.3 **Via Rural com Características de Urbana:** Rodovia Estrada

2.4 Tipo de Via

2.4.1 Pista principal

2.4.2 Pista Lateral/Marginal

2.5 Tipo de Pista

2.5.1 Pista simples¹

2.5.2 Pista dupla²

2.5.3 Pista múltipla³

2.6 Quantidade de Faixas Fiscalizadas: 2 (duas)

¹ Quando na via não existir canteiro central, seja em sentido único ou duplo.

² Quando na via existir um canteiro central separando dois leitos carroçáveis, independentemente dos sentidos estabelecidos para o trânsito. Não são considerados como pistas duplas aquelas separadas por rios e por canteiros centrais extremamente largos os quais impossibilitam a transposição de um leito carroçável para o outro. **Obs.:** Leito carroçável consiste na porção da plataforma da via urbana ou rural que compreende a pista e os acostamentos, quando existirem. Considera-se que as vias com pistas duplas ou múltiplas tenham dois ou mais leitos carroçáveis.

³ Quando houver mais de um canteiro central, caracterizando a presença de três ou mais leitos carroçáveis.

Monitoramento da Eficácia do Medidor Eletrônico de Velocidade - Controlador

2.7 Geometria da Via

- 2.7.1 Aclive
- 2.7.2 Declive
- 2.7.3 Plano
- 2.7.4 Curva
- 2.7.5 Sinuosa
- 2.7.6 Outra:

2.8 Volume Médio Diário de Veículos (VDM): 10.088 veículos (outubro/2024)

Obs.: O VDM em UVP (Unidade Veicular Padrão), nos dias de semana típicos (terça-feira, quarta-feira e quinta-feira), em outubro de 2024, foi de 9.952 veículos

2.9 Trânsito de Vulneráveis

- 2.9.1 Crianças
- 2.9.2 Pessoa com deficiência
- 2.9.3 Pedestres
- 2.9.4 Ciclistas
- 2.9.5 Veículos não motorizados
- 2.9.6 Trânsito de animais selvagens
- 2.9.7 Outros:

2.10 Obras de Arte

- 2.10.1 Passarela
- 2.10.2 Passagem subterrânea
- 2.10.3 Viaduto
- 2.10.4 Ponte
- 2.10.5 Pórtico
- 2.10.6 Linha férrea
- 2.10.7 Outras:

Monitoramento da Eficácia do Medidor Eletrônico de Velocidade - Controlador

3 VELOCIDADE

3.1 Velocidade Regulamentada para o local ou trecho de instalação do equipamento (km/h): 60km/h

3.1.1 Data: 22/02/2024

4 AUTORIDADE DE TRÂNSITO COM CIRCUNSCRIÇÃO SOBRE A VIA

4.1 Nome: *PEDRO DE SOUZA BISCH NETO*

4.2 Matrícula nº: 23442

4.3 Assinatura:

Monitoramento da Eficácia do Medidor Eletrônico de Velocidade - Controlador

ANEXO I
CONSIDERAÇÕES FINAIS

- Local com monitoramento eletrônico de velocidade desde 30/11/2020;
- Equipamento atual iniciou a operação em 30/11/2020, através do Contrato nº 07/2020, vigente a partir de 19/08/2020 com duração de 12 meses, prorrogáveis até o limite máximo de 60 meses – SEI 20.16.000008782;
- Trecho reto, em aclave, com pavimento de asfalto;
- Via com sentido duplo de tráfego, com canteiro central entre as pistas;
- Parada de ônibus nos dois sentidos da via;
- Divisão de faixas com linha simples seccionadas e contínuas com tachas junto ao equipamento controlador de velocidade;
- Sinalização vertical de regulamentação, advertência e indicação;
- Passeio público parcialmente pavimentado em ambos os sentidos das pistas;
- VDM e velocidade 85% Percentil, obtidos de dados do equipamento controlador de velocidade;
- A fonte de dados históricos dos sinistros é do Cadastro de Acidentes de Trânsito (CATWEB) da EPTC, considerando 200m para cada sentido, a partir do numeral do equipamento, até a entrada em vigor da Resolução Contran nº 798, em 01/11/2020, que estabelece o parâmetro de 500m. Assim, os dados históricos são resultados da pesquisa de sinistros na faixa de 200m para cada sentido e, a partir 01/11/2020, de 500m para cada sentido. Este fato poderá alterar o número de sinistros e de vítimas, prejudicando a análise comparativa;
- A seguir, planilha com os dados históricos dos sinistros, cuja base é o Cadastro de Acidentes de EPTC (CATWEB), considerando 200m para cada sentido, a partir do equipamento e de 500m a partir da Resolução 798/2020.

Na planilha a partir da vigência da Resolução 798/2020 foi incluído o número de feridos – leves e graves, sendo considerados graves aqueles que tiveram em atendimento hospitalar por, no mínimo, 1 (um) dia. Também foi incluída a Unidade Padrão de Severidade (UPS) de cada sinistro, sendo igual 1 aqueles sem feridos, 5 com feridos e 13 com morte;

Monitoramento da Eficácia do Medidor Eletrônico de Velocidade - Controlador

<i>Período</i>	<i>Data</i>	<i>Sinistros</i>
ANTES da Instalação do Controlador - 200m		
6 Meses	03/05/2019 a 02/11/2020	6
1 Ano	03/11/2019 a 02/11/2020	10

APÓS da Instalação do Controlador - Resolução 798 - 500m						
<i>Período 1</i>	<i>Sinistros</i>	<i>Feridos</i>		<i>Fatais</i>	<i>UPS</i>	<i>Tipo de Sinistro</i>
		<i>Leves</i>	<i>Graves</i>			
30/11/2020	3	2	0	0	7	Abalroamento
a	7	3	0	0	19	Colisão
29/11/2022	1	0	0	0	1	Choque
Total	11	5	0	0	27	

APÓS da Instalação do Controlador - Resolução 798 - 500m						
<i>Período 2</i>	<i>Sinistros</i>	<i>Feridos</i>		<i>Fatais</i>	<i>UPS</i>	<i>Tipo de Sinistro</i>
		<i>Leves</i>	<i>Graves</i>			
30/11/2022	4	3	0	0	12	Abalroamento
a	6	1	0	0	10	Colisão
29/11/2024	2	1	0	0	6	Choque
Total	12	5	0	0	28	

- Considerando os dados da Resolução Contran nº 798, em 01/11/2020, que estabelece o parâmetro de 500m, verifica-se que, comparando-se os dois últimos períodos (1 e 2) houve aumento de 9% de no número de sinistros e de 4% no das UPS, permanecendo igual e sem registro os demais parâmetros: feridos leves e graves e de morte, nos dois períodos;
- Os dados de velocidade por veículo e volume de tráfego utilizados são extraídos da plataforma dos controladores de velocidade. Os registros informam pista, endereço, data, hora e velocidades individuais, sendo extraídos do mês anterior ao do aniversário da instalação, que neste caso, foi outubro/2024;
- Os dados históricos do volume de tráfego, tabulados a seguir, foram extraídos da plataforma dos controladores de velocidade. O VDM (volume diário médio) está em UVP (unidade veicular padrão), nos dias de semana típicos (terça, quarta e quinta-feira), sendo que, em 2024, o mês de extração foi outubro;

Monitoramento da Eficácia do Medidor Eletrônico de Velocidade - Controlador

ANO	VDM (uvp)
2020	
2021	8.686
2022	9.836
2024	9.952

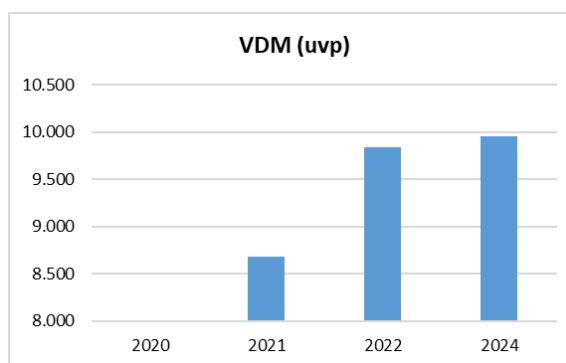

- A velocidade 85percentil praticada antes da instalação do controlador era 70km/h, sendo que no mês da medição (outubro/2024) foi de 52km/h, ficando está abaixo 60km/h estipulada equipamento;

Ano	85Percentil
2020	
2021	
2022	52
2024	52

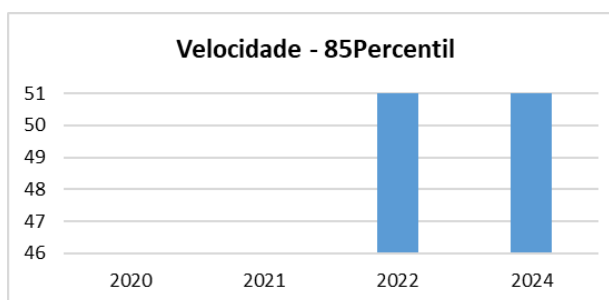

- Abaixo encontra-se a planilha da Tabulação de Velocidade para o Cálculo do 85 Percentil (intervalo de classe (km/h) x ponto médio de classe (km/h) x frequência das velocidades pontuais x frequência relativa (%) x frequência acumulada (%), cujos dados foram extraídos do equipamento no mês de outubro de 2022;

Intervalo de Classe (km/h)	Ponto Médio de Classe (km/h)	Frequência de Velocidades Pontuais (n)	Frequência Relativa (%)	Frequência de Velocidades Acumulada (n)	Frequência Acumulada (%)
0 - 10	5	173	0	173	0%
10 - 20	15	780	0	953	0%
20 - 30	25	1.698	1	2.651	1%
30 - 40	35	26.270	8	28.921	9%
40 - 50	45	182.036	58	210.957	67%
50 - 60	55	99.087	32	310.044	99%
60 - 70	65	2.414	1	312.458	100%
70 - 80	75	221	0	312.679	100%
80 - 90	85	48	0	312.727	100%
90 - 100	95	14	0	312.741	100%

Monitoramento da Eficácia do Medidor Eletrônico de Velocidade - Controlador

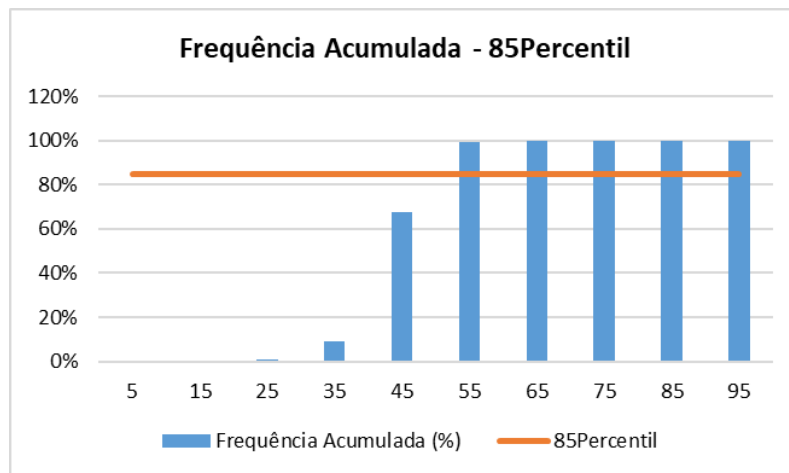

- Analisando os dados históricos dos últimos dois períodos de sinistros, verifica-se que houve aumento dos números da sinistralidade (sinistros e UPS), permanecendo igual os de feridos leves e graves e sem registro de morte nos dois períodos. A velocidade 85percentil se manteve inferior à máxima permitida para aquele trecho da via e o volume médio diário de veículos permaneceu sem grandes alterações.

Assim, entendemos que a manutenção do controlador de velocidade naquele local é necessária para que o processo de aumento da sinistralidade seja interrompido, aliado ao fato de trata-se de local situado junto a unidades residenciais e tratar-se de via de ligação entre a zona sul e leste, o que gera tráfego constante de pedestres e veículos, sendo imprescindível para melhoria dos resultados de sinistralidade e, por conseguinte, para a segurança viária.

RESPONSÁVEL TÉCNICA

Nome: **ENG^a DIVA YARA MELLO LEITE**

Matrícula nº: **16489**

Assinatura:

Data: **22/02/2025**

Monitoramento da Eficácia do Medidor Eletrônico de Velocidade - Controlador



➤ **DOCUMENTÁRIO FOTOGRÁFICO: Fotos de Fevereiro de 2025:**

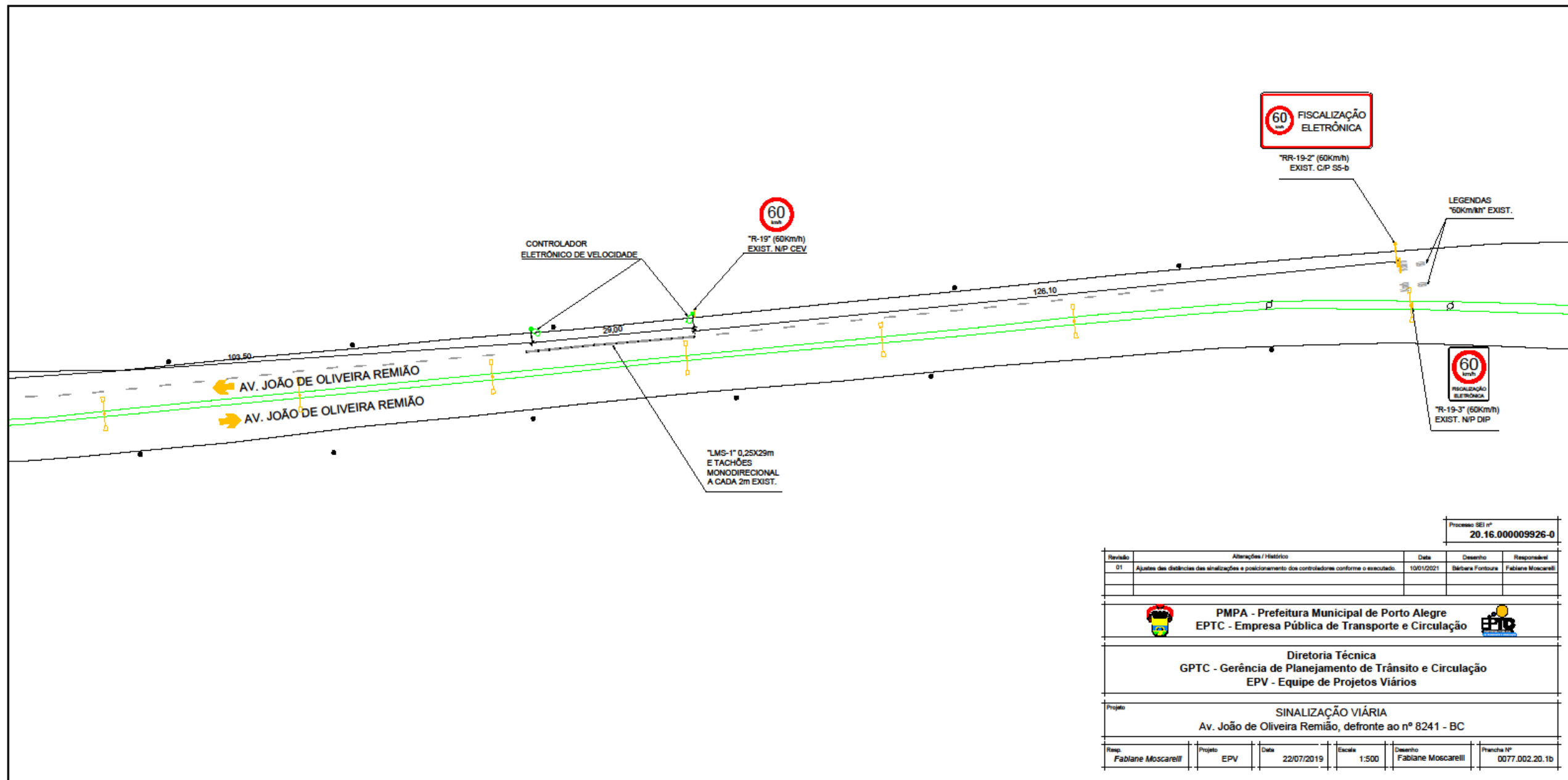



Processo SEI nº
20.16.00009926-0

Revisão	Alterações / Histórico	Data	Desenho	Responsável
01	Ajustes das distâncias das sinalizações e posicionamento dos controladores conforme o executado.	10/12/2021	Bárbara Fontoura	Fabiane Moscarelli

PMPA - Prefeitura Municipal de Porto Alegre

EPTC - Empresa Pública de Transporte e Circulação

Diretoria Técnica
GPTC - Gerência de Planejamento de Trânsito e Circulação
EPV - Equipe de Projetos Viários

Projeto
SINALIZAÇÃO VIÁRIA
 Av. João de Oliveira Remião, defronte ao nº 8241 - BC

Resp.	Projeto	Data	Escala	Desenho	Folha Nº
Fabiane Moscarelli	EPV	22/07/2019	1:500	Fabiane Moscarelli	0077.002.20.1b